天津市軍事管制委員會報紙雜誌登記證新字第貳號
經中國人民郵政登記認爲第二類新聞紙類天津郵政管理局登記執照第叁壹號

進步日報

第八百六十九號
社址 天津羅斯福路二四一號
全國各地郵局均可訂閱
今天本報兩大張
售人民幣六百元不加郵費
電報掛號一四一四 郵政信箱一〇〇
總編室 24432 政教組 22447 商業組 25580 工業組 23842 社會服務組 4536 經理室 4190 廣告課 4093 印刷部 4020 電話訂報 5145
昨日印完時間六時十分

朝鮮停戰談判會議 對會議議程已獲協議

並已開始進入實質問題的討論 撤退外國軍隊問題建議有關各國另行會商

【新華社平壤二十六日電】本社記者自朝鮮前線總部獲悉：朝鮮停戰談判會議第十次會議在七月二十六日下午一時（朝鮮時間）開始，二時十分結束，會議中對於會議議程達成協議，並開始進入了實質問題的討論。第十一次會議定於七月二十七日上午九時舉行，雙方最後同意的議程如下：

（一）通過議程。

（二）作爲在朝鮮停止敵對行爲的基本條件，確定雙方軍事分界線，以建立非軍事地區。

（三）在朝鮮境內實現停火與休戰的具體安排，包括監督停火休戰條款實施機構的組成、權力與職司。

（四）關於俘虜的安排問題。

（五）向雙方有關各國政府建議事項。

自從談判會議第一次會議起，我方首席代表南日將軍就一再指出這次的停戰談判會議應該討論一切外國軍隊撤出朝鮮的問題。但是聯合國軍代表團始終拒絕在這次會議中討論這一問題。爲了早日達成停戰協議，以實現全世界愛好和平人民的初步願望，我方在七月二十五日提出了最後爲雙方所同意的議程，使得談判會議得以進入實質問題的討論。雙方同意在第五項議程下討論向雙方各國有關政府建議，在停戰協定實施後一定期限內，召開雙方高一級的代表會議，協商從朝鮮分期撤退一切外國軍隊的問題。

在第九次會議上 南日將軍發言

【新華社平壤二十六日電】本社記者自朝鮮前線總部獲悉：南日將軍在七月二十五日朝鮮停戰談判第九次會議上的發言全文如下：

今天上午聽了你（指聯合國軍首席代表喬埃將軍）的意見，你認爲從朝鮮撤退外國軍隊並不足以保證朝鮮戰爭不再爆發，甚至認爲是相反的。我們認爲這種說法是沒有根據的。今天的朝鮮戰爭，是一個什麼戰爭呢？它是一個牽涉許多國家的戰爭，其危險性也就在此，而這種情況之所以產生，首先是因爲一個外國干涉了朝鮮的內政，派出它的軍隊來朝鮮作戰而引起的。我們這個會議的組成，就充分說明了這個情況。一九五〇年六月二十五日，從表面上看朝鮮誠然沒有外國軍隊，但六月二十五日的事件的所以發生，及其以後的發展，確是因爲六月二十七日就有大量的外國軍隊來到朝鮮，從而阻止了我們一直主張的朝鮮內政問題的和平解決，並將戰爭發展爲牽涉到好多國家的一種戰爭。只有參加一方面的外國軍隊長驅直入至朝鮮民主主義人民共和國的腹地，並直接威脅中華人民共和國的安全時，中國人民才被迫組成自己的志願部隊，實助朝鮮人民反對外國軍隊的干涉。這樣看來，要和平解決朝鮮問題，並使得我們的停戰與休戰有可靠的保障，就非從朝鮮撤退一切外國軍隊不可。

從我們的第一次會議起，我方就一直主張我們這個會議，應該討論和解決從朝鮮境內撤退一切外國軍隊問題。我們這個會議，是個停火休戰會議，其目的在於經過雙方的協議，在公平合理的基礎上，實現朝鮮境內的停火與休戰。很顯然，我們要停火休戰，不是爲我們雙方的任何一方取得喘息時間準備再戰，而是爲和平解決朝鮮問題鋪平道路。全世界愛好和平的人民希望我們雙方都能這樣做，而我們雙方的人民也都表明過自己的態度，同意要使我們的會議順利完成任務，就必須我們雙方都具有對停火與休戰的眞誠善意，並在我們的談判中，獲致在朝鮮實現停火休戰後不再發生敵對軍事行動的堅固保證。既然我們雙方同意我們所要達成的停火與休戰，不是爲我們任何一方取得不斷再戰的喘息時間，那麼那些來到朝鮮作戰的外國軍隊，還有什麼必要在停火休戰之後，仍然留在朝鮮呢？既然我們雙方同意我們要在談判中獲致在朝鮮實現停火與休戰後不再發生敵對軍事行動的堅固保證，那麼還有什麼比從朝鮮撤退一切外國軍隊更能保證朝鮮在停火休戰後不再發生敵對的軍事行動呢？不論從那一個觀點看，從朝鮮撤退一切外國軍隊的問題，是和在朝鮮獲得停火與休戰的問題分不開的。

根據這些不辯自明的道理，在過去的八次會議中，我們曾不憚煩地反覆說明了我們的主張，並一再提出從朝鮮撤退一切外國軍隊這項議題。你方拒絕將這一問題列入議程的理由，是站不住的。可是經過八次會議的協商，我們的主張竟得不到你方的同意，我們不能不認爲十分遺憾。

現在我方爲求得早日達成停戰協議，以實現全世界愛好和平人民的初步願望，我們同意你方將從朝鮮撤退一切外國軍隊問題留待停火休戰實現後，再另一個會議去解決的主張；而不將其列入此次會議的議程之內。但鑒於從朝鮮撤退一切外國軍隊問題和我們所要達成的停火與休戰有如此深刻的關係，而參戰各外國的士兵又如此願望在停戰之後回家過和平的生活，我們認爲：我們此次會議在討論和解決了停火休戰諸問題後，仍然應該對這個重要問題作一個明確交待。因此，我們提議在已協議的四項議程之外，加上第五項「向雙方有關各國政府建議事項」，以便我們雙方在討論了前四項議程，並達成具體協議後，在此項議程下，討論向雙方有關各國政府建議：在停戰協定實施後一定期限內，召開雙方高一級的代表會議，協商從朝鮮分期撤退一切外國軍隊的問題。我們認爲：這樣的議題及我們準備在進行這項議程時的建議的內容，對於早日達成停戰協議的願望，既有幫助，而對於朝鮮和平的保證，又有了進一步的希望，想你方代表對此當能予以同意。

今天本報內容提要

㈠朝鮮停戰談判會議議程獲協議
㈡津市優撫工作檢查推動委員會成立
㈢津市總工會及團市工委發出慶祝「八一」建軍節通知
㈣政務院命令公佈對於接受美國津貼基督教團體處理辦法 （以上一版）
㈤津店員工會所屬各行業工會熱烈展開優撫運動
㈥越南民主共和國外長發表聲明，反對美英單獨對日媾和 （以上二版）
㈦津漁業專業會議閉幕
㈧津店員開展業務競賽增產捐獻 （以上三版）

迎接「八一」建軍節 津電台舉辦特別節目

【本報訊】本市人民廣播電台爲迎接中國人民解放軍「八一」建軍節二十四週年，已於昨日起每天晚上八至九時在綜合台七〇〇千週播放駐津部隊負責同志、戰鬥英雄、模範工作者及榮譽軍人等講述鬥爭歷史及英雄事蹟。今日由公安總隊政治委員袁永芬同志講：「肅清一切反革命分子，爲保衛人民的天津市而奮鬥」。希市民注意收聽。

津優撫工作檢查推動委員會成立 發出在全市開展檢查的通知

號召機關團體學校廠商切實進行檢查 並決定「八一」舉行廣泛慶祝慰問活動

【本報訊】在本月十八日津市抗美援朝分會工作委員會上通過成立的天津市優撫工作檢查推動委員會，昨日下午三時在民政局舉行第一次委員會議，到會有該會常務委員李燭塵、宋躍岐、婁凝先（李曉代）、于湘泉及團市工委、總工會、婦聯、中國人民解放軍津市警備政治部等單位代表十餘人。會上推選出黃松齡任該會主任委員，副主任委員分別由李燭塵、何輝担任。天津市優撫工作檢查推動委員會正式成立。並決定即日起成立辦公室，正式開始工作。

會議對廣泛發動各界慶祝「八一」建軍節，展開軍民聯歡及貫徹執行領導全市普遍檢查優撫工作等事項進行討論。決定在「八一」建軍節前後由本市政府首長及各界代表到全市各醫院慰問傷病員和中國人民解放軍駐津部隊，並召開全市性的烈軍屬及革命殘廢軍人代表座談會，由政府首長親自在會上徵詢他們對本市優撫工作的意見，各區將分別開軍民聯歡會。

爲了迅速開展全市的優撫檢查推動工作，會上通過發出「在全市開展優撫檢查工作」的通知，號召全市各機關、團體、學校、廠商及各界人民，根據「㊀各機關、團體、學校、廠商及各界人民特別是各單位的負責幹部對優撫工作的認識和重視程度如何？是否把它看作是抗美援朝的政治任務？㊁對本籍每一個烈、軍、工屬和革命殘廢軍人進行深入了解，他們是否享受到應享受的政治優待？程度如何？他們還有那些困難和要求？㊂各界人民的愛國公約中是否都已將做好優撫工作列爲內容之一？」等三項檢查重點，切實進行檢查。

會上並決定，在天津市優撫工作檢查推動委員會完成任務結束時，成立本市各級的擁軍優屬委員會的機構，使使本市的優撫工作成爲經常性的運動。（度）

優撫工作檢查推動委員會通知 規定七項主要具體內容作爲檢查依據

天津市優撫工作檢查、推動委員會在全市開展優撫檢查工作的通知

根據七月四日抗美援朝總會通知，在八一建軍節前後各一星期內對優待和撫郵工作情況作一次普遍的切實的檢查，及七月十一日人民日報第四版抗美援朝專刊時評第一項「認眞進行優撫工作的檢查」，本市抗美援朝分會已於七月十八日召開的工作委員會議上通過天津市優撫工作檢查推動方案，並決定成立本會及各區檢查推動委員會。

茲爲迅即開展工作，本會定於七月二十六日正式成立，辦公地址設十區湖北路八十五號民政局優撫科。各區檢查推動委員會亦應於七月二十七日一律正式成立，以各該區抗美援朝支會主任委員、委員爲該會的主任委員、委員，負責深入各該區街道市民的檢查推動工作，所有本市各抗美援朝支會、支分會，各人民團體，各工廠、機關、學校，及全市各界人民，除應即根據七月十九日天津日報第一版津抗美援朝分會決定，普遍的着手進行檢查外，各部門並應就自己業務的範圍，針對以下的主要具體內容，作切實的檢查：

1在僱用員工時，對烈軍屬的錄用，是否認眞貫徹了優先權？

2各公營企業機關在定員定額編制內吸收革命殘廢軍人，是否已佔了一定編制的比例？

3公有土地、房屋、場所、器物出租出賣分配時，對烈軍屬是否貫徹了優先權？

4烈軍屬子弟入學，享受公費、助學金，是否貫徹了優先權？

5合作社吸收社員及廉價出售貨品時，是否對烈軍屬有優先權？合作社的公益金是否已抽出一部分，用於優撫事業？

6郵局對軍屬與前方子弟通信是否予以方便與優待？

7其他應根據七月二十二日人民日報社論作爲檢查內容的主要參考。

各區街道市民的檢查情況，應由街道市民基層組織報區，由區檢委會以書面及時報告本會，各機關、企業、工廠、學校、人民團體，應以其抗美援朝組織與行政共同組織優撫檢查委員會，負責進行檢查，並決定各機關、企業、工廠、學校，在「八一」前後必須舉行座談，檢討優撫思想，提出改進意見，一併與檢查情況，依其抗美援朝的組織，以書面報告本會。

此項檢查工作，應於八月十日以前作出總結，送交本會。

希即認眞切實進行辦理，特此通知，不另行文。

主任委員 黃松齡
副主任委員 李燭塵 何輝

劉白羽將所得斯大林獎金 全部獻給人民解放軍

【新華社北京二十五日電】參加「中國人民的勝利」影片製作工作，獲得斯大林文學藝術獎金的中國文化工作者劉白羽，將所得獎金一千八百五十五萬七千元全部獻給中國人民解放軍，作爲部隊文化建設之用。他並致函中央人民政府人民革命軍事委員會總政治部稱：「由於我參加了『中國人民的勝利』影片的製作工作，因而榮幸地獲得了蘇聯頒給的斯大林文學藝術獎金。這不是我個人的榮譽，這是我們人民解放軍艱苦奮鬥、英勇作戰，取得中國人民偉大勝利的結果。我們優秀的幹部和戰士，不但以流血犧牲、英勇絕倫的實際鬥爭充實了這部影片，而且還直接協助組織各項拍製工作。現在這部片子已獲得它應有的光榮，這光榮應屬於每一個參加工作的同志，特別是我們部隊中的同志。我們解放軍不但是一支英勇善戰的軍隊，同時是一支有文化的軍隊，我們願爲創造未來的更高的文化藝術成果而努力。」

津總工會及團市工委 發出紀念「八一」的指示和通知

分別號召工人和青年參加擁軍優屬工作

【本報訊】津市總工會發出關於紀念「八一」建軍節的指示，全文如下：

紀念「八一」建軍節，各級工會應有計劃地向廣大職工進行宣傳教育，使職工羣衆認識人民的軍隊對人民、對國家、對世界和平的重要性；使擁軍優屬工作成爲羣衆性的運動；使抗美援朝、增產捐獻、愛國競賽公約運動更加深入開展。

（一）宣傳內容：1宣傳在共產黨、毛主席的領導下，中國人民解放軍是不可被戰勝的。它是人民自己的軍隊，是依靠人民爲人民服務的，因而是英勇善戰的軍隊。他們不但是偉大祖國的保衛者，同時也是保衛世界和平的強大力量。英勇的中國人民志願軍正在朝鮮與美帝國主義及其僕從國的侵略軍進行着英勇的鬥爭，並已予敵人以沉重的打擊。這是崇高的愛國主義與國際主義精神的偉大表現。2宣傳用加強國防力量，鞏固我們偉大的祖國來紀念今年的「八一」。繼續深入抗美援朝運動，繼續認眞執行愛國公約，從各方面加強國防力量，同時要進行增加生產、增加收入、捐獻飛機大砲運動，認眞作好擁軍優屬工作，說明咱們中國人民能有今天的好日子，是由千千萬萬革命戰士的流血犧牲艱苦奮鬥換來的，我們要擁護、熱愛自己的軍隊，關心、尊敬、幫助烈、軍屬，解決困難，把擁軍優屬作爲愛國行動，使與生產工作結合起來。

（二）紀念方式：1各級工會可組織工人與附近駐軍，以及烈、軍屬開聯歡晚會，座談會，請部隊負責同志報告解放軍歷史，戰鬥英雄報告英雄事蹟。2組織工人代表向附近烈、軍屬及附近醫院志願軍傷病員慰問，並徵求他們的意見和了解他們的困難，幫助他們，向政府建議解決。3發揚抗美援朝總會號召，在「八一」建軍節前後，檢查一下本單位擁軍優屬工作情況，如對這一工作重視程度，是否列入愛國公約內容之一，執行如何，對部隊、烈、軍屬的擁護、尊敬、關心如何等。

各產業工會在八月十五日前將以上工作執行情形書面彙報市總工會文教部。

【本報訊】青年團津市工委爲紀念「八一」建軍節，特發出通知如下：

一、今年紀念「八一」建軍節，要對各界青年進行熱愛中國人民解放軍、中國人民志願軍、人民公安部隊、傷病員、殘廢軍人，和烈屬、軍屬的思想教育，並動員各界青年配合政府、部隊及各人民團體，展開廣泛的擁軍優屬，慰問傷病員及殘廢軍人的工作。宣傳內容詳見中共中央華北局七月十九日關於紀念「八一」建軍節的指示（七月二十二日人民日報），抗美援朝總會七月二十二日關於慰問傷病員及殘廢軍人的通知（七月二十五日天津日報）及宣傳手冊第十四期。

二、紀念辦法：「八一」前後一週內，展開以下各種活動：

1全市性的紀念活動：由各系統（如青年工人、學生、機關青年、青年教員、社會青年、少年兒童等）根據情況，配合有關方面（如市總工會、市學聯等）舉行代表性的，或擴大的紀念會或聯歡會，請政府、部隊，其他有關人民團體負責同志、戰鬥英雄、殘廢軍人、烈軍屬、擁軍優屬工作模範等參加，會上做報告，並演出遊藝聯歡節目。

2區級活動：可以區爲單位，配合有關方面，舉行軍、工、學青年大聯歡，或紀念會，座談會，並招待殘廢軍人或烈軍屬。

3基層活動：力求廣泛，以工廠、學校、機關爲單位，配合行政、工會、學生會舉辦與部隊的聯歡，訪問部隊，慰問傷病員和殘廢軍人，烈軍屬招待晚會，青年座談會、講戰鬥英雄故事，組織青年向家屬、市民進行擁軍優屬的宣傳等。

三、發動每個青年團員和青年在「八一」前後進行以下工作：

1學習人民解放軍的歷史及人民解放軍、中國人民志願軍的戰鬥故事。

2積極參加各種擁軍優屬工作，慰問傷病員、殘廢軍人、烈軍屬，並具體幫助烈軍屬解決各種困難問題。

3向自己的家屬、親戚朋友，及廣大市民進行擁軍優屬的宣傳工作。

4給人民解放軍、中國人民志願軍寫慰問信，向他們致敬。

5將擁軍優屬工作訂入愛國公約，今後經常執行。

四、各中層團委八月下旬將紀念「八一」的工作總結彙報給團市工委。

中央人民政府政務院命令公佈 對於接受美貼基督教團體處理辦法

【新華社北京二十六日電】中央人民政府政務院命令

茲制定「對於接受美國津貼的基督教團體處理辦法」，特令公佈施行。

此令。

總理 周恩來
一九五一年七月二十四日

對於接受美國津貼的基督教團體處理辦法

一九五一年七月二十四日政務院公佈

根據本院一九五零年十二月二十九日第六十五次政務會議「關於處理接受美國津貼的文化教育救濟機關及宗教團體的方針的決定」和同次會議批准的郭副總理報告中「接受美國津貼之中國宗教團體，應使之改變爲中國教徒完全自辦的團體，政府對於他們的自立自養自傳運動應予以鼓勵」之原則，茲規定對於接受美國津貼的基督教團體處理辦法如下：

一、中國各基督教教會及團體，應與美國差會斷絕關係。在中國之上述差會應即停止活動。

二、在中國基督教教會及團體中工作之美國人員，應按下列原則處理：

（一）有反人民政府言行者應予撤職，其犯有罪行者，報請政府依法懲辦；

（二）自願離開者准其返國；

（三）無反動言行而教會及團體認爲有需要留下並願供給其生活者，可以續留，但不得担任教會及團體的行政職務。

三、已經實行自養之基督教教會和團體原來所辦之社會服務事業如醫療機關、福利機關等，其經費能自給者，可繼續辦理，但須組織董事會，保證實行政府法令。董事會名單應由政府批准。其經費不能維持者，得申請政府補助或接辦。但教會及教會團體所辦大中小學校（除宗教學校外），均應與教會分開，學校使用之房屋，原則上應劃歸學校；如其房屋係與教會及團體共同使用者，由當地人民政府，依據具體情況，另訂處理辦法。

四、外國差會如自願將其在中國的財產（不包括土地）捐贈給中國基督教教會及團體，經政府審核批准後，中國基督教教會及團體得接受其全部或一部，但此項捐贈不得附有任何條件。

五、已經實行自養之中國基督教教會及男女青年會，其教堂及辦公處所直接使用之房屋的房地產稅，政府可予免徵。

六、中國基督教教會及團體出租之房屋，應按照政府法令，保障租賃權，並向政府納稅。凡由政府借用之教堂房屋，可視當地實際狀況和對教堂的需要情況，協商處理，必要時得訂立合同。

七、已經實行自治、自傳、自養之基督教教會及團體，在一九五〇年十二月二十九日以前，其本教會及團體所有之經費如存儲國外而需提回者，須提供確切詳細證據，說明來源及用途，呈請政府審核批准。如有欺矇、謊報、假造證據等情，其負責人及有關人均應負法律上之責任。

八、凡曾接受外國津貼的教會及其附屬事業，均應按照中央人民政府政務院「接受外國津貼及外資經營之文化教育救濟機關及宗教團體登記條例」進行專門登記，不得藉故拖延或抗拒；其已確實實現自養者，該項專門登記應予註銷。

【新華社北京二十七日電】

蘇廣泛介紹我人民解放軍

許多介紹中國革命書籍都以大量篇幅介紹 影片中的解放軍英勇形象深受蘇人民讚美

【新華社莫斯科二十六日電】蘇聯廣泛介紹中國人民解放軍的戰鬥史蹟。蘇聯著名作家西蒙諾夫寫了一本介紹人民解放軍的長篇印象記「戰鬥着的中國」，他說：「共產黨領導的中國人民解放軍，在中國革命史上起了偉大的決定性的作用。寫中國人民解放軍史就是寫一部中國革命史。」蘇聯許多介紹中國革命的書籍，都用大量篇幅介紹了人民解放軍。例如，蘇聯著名歷史學家爲治·愛倫堡在「近代中國人民民族解放鬥爭論文集」一書中，就詳盡地叙述了一九二七年的南昌起義，毛主席和朱德在井岡山的會師，中國工農紅軍第四軍的成立，革命根據地的建立，中國紅軍幾次反圍剿的鬥爭，偉大的二萬五千里長征，抗日戰爭，和第三次國內革命戰爭時期中國人民解放軍的戰鬥歷史。這些叙述還附有許多寶貴的照片和圖解。尤列夫在「中國人民反對美帝國主義和國民黨反動派的歷史意義」一書中，分析了中國革命勝利的因素，他寫道：「中國革命勝利的一個最大的優越性，就是共產黨建立和培養了強大的人民解放軍。在一九二五——一九二七年革命以來的二十多年中，中國共產黨能夠從小的革命隊伍中建立了強大的幾百萬中國人民的軍隊。這個軍隊擊破了美帝國主義所支持的國民黨反動派的軍隊。」

蘇聯人民在去年放映的文獻紀錄片「中國人民的勝利」中看到了中國人民解放軍的戰鬥行動，又在最近放映的中國名片「鋼鐵戰士」中看到了中國人民解放軍指戰員的形象。蘇聯的觀衆們異口同聲地表示喜愛這些片子，特別是描寫中國人民解放軍的許多鏡頭。眞理報七月二日發表介紹「鋼鐵戰士」的影評說：「這個片子眞實而帶着巨大的動人的力量敍述了中國人民解放軍官兵的英雄精神，敘述了他們要戰勝反動勢力的不屈不撓的決心。」

天津工商業進步的方向

——上海工商業改造過程中的幾個例子

本報記者 蒲希平

對上海熟悉的人，就是說在解放前和解放後常來上海的人，最近到上海時都感覺到上海在飛躍的進步中。上海工商業的進步也是飛躍的。

首先說，上海這個城市，是中國最大的工商業城市，特別是輕工業佔比重極大的城市。解放前上海經濟的構成成份，包括帝國主義、官僚買辦資本，民族資本，而民族資本受壓迫於帝國主義與官僚買辦資本，因此解放前的上海經濟充分地表現了依賴、投機與消耗三種特性。工業生產的原料依賴於帝國主義國家，商品也有的是專爲了帝國主義國家的需要而生產，據統計上海所產手帕有百分之八十是爲了銷往帝國主義國家，因此如果帝國主義國家對於原料的「供應」不及或市場銷路有了問題，則工業生產馬上要發生問題。官僚、買辦資本鼓勵投機，官僚、買辦資本的本身就是投機資本。依賴與投機兩性的統制上海經濟，必然地使上海經濟染上了消耗性的色彩。消耗性更助長了依賴性，上海水菓攤上擺滿的是花旗橘柑，江西的南豐橘子和四川的廣柑在上海是吃不開的。三種經濟組織成份與三種特性，使上海經濟成爲典型的半殖民地經濟。但是，中國人民革命的勝利，上海解放了。上海經濟從根本上起了變化。受壓迫於帝國主義、官僚資本主義而又爲帝國主義與官僚資本主義服務的上海經濟，改變爲人民的及爲人民服務的上海經濟。民族資本受到了人民政府的保護與扶持。上海工商業踏上了新生的道路。而由於上海經濟在全國經濟中所佔比重極大，上海經濟在全國經濟建設中也就有着一定的重要性，從而上海經濟的改造也就愈感重要了。

在改造過程中，由於遭受美蔣的「封鎖」，特別是一九四九年末至一九五〇年初美蔣對上海的濫施轟炸，曾使上海工商業在改造過程中受到了程度極深的苦痛。但正因此，更增深了上海工商業對美蔣的仇恨。反「封鎖」鬥爭的勝利，加速了改造的速度，推進了上海工商業的飛躍的進步。但是上海工商業的改造和獲得飛躍的進步，人民政府的扶持是極爲重要的因素。從上海工業的恢復與發展上看，首先是重工業得到了繁榮，其次是輕工業的迅速發展，這就是說國家建設需要的重工業，人民生活的改善促進了輕工業生產的增加。就一般情況看，上海工商業當前的重要課題是組織生產力，發揮更大的效能。

根據天津市棉織品類專業會議的研究，天津工商業存在着嚴重的分散性、落後性與投機性，上海的工商業除因受帝國主義與官僚資本主義的毒害極深，同具投機性，或投機性比天津還烈外，分散性與落後性則不及天津，這是上海工商業在生產與經營的改造上佔優勢的地方。上海在驅逐了帝國主義的勢力，沒收了官僚資本爲人民所有後，在改造中，確有飛躍進步的可能。

上海工商業改造過程中，首先表現的是大型工業的專業化，中小型工業的聯營。專業化是在集中的基礎上提高的表現，聯營是在分散基礎上集中的表現。上海機器工業正走着這樣的道路。信義機器廠是一個典型的例子。這個機器廠已完全走上了專業化的道路。產品是紡織機，從開棉機、清花機、鋼絲機、棉條機，粗紗機、細紗機，打包機、織布機到燃線機，全套生產，構成紡織機的完整體系。其他如大同機器廠，也是走着專業化的道路，以製造工作母機爲其專業產品。上海機器業公會大力號召大型機器廠走向專業化，強調指出工業生產的專業化，是今後正確的方向。

從分散到集中，也就是從落後走向進步的道路。天津市棉織品類專業會議曾號召有關棉織品產銷的行業把集中的組織形式——聯營，提高到按照生產程序的聯營。這樣的形式，在上海的織染或染整業中是早已存在了的。這樣的工廠在上海叫做萬能廠，如景福工廠是集中了織、染、印的生產過程，萃衆毛巾廠是集中了織、染、縫的生產過程。這樣的工廠，在生產上表現的成就不僅是生產量大，而且在產品的質量上能夠劃一。由於生產過程的集中，減少了生產原料的週轉，對減低生產成本上起了一定的作用，而且由於生產量大及生產週轉率快，在利潤上能夠不特利潤率大，而能達到了利潤最大，因此價格可以低廉。由於品質劃一，合乎一定水平的規格要求，因而物亦能美。並且，由於生產量大，品質劃一，也就能夠滿足集中消費的要求。合作事業在城市與鄉村的發展，消費逐漸的趨於集中化，生產的集中因之成爲迫切需要的了。生產集中化也是今後工業發展上的一個方向問題，天津市棉織品類專業會議正確的提出了這個問題，上海工業上集中的成績證明了這個問題必須得到解決。我們希望天津市漂染整公司能夠儘早成立，爲天津工業從分散到集中的改造工作樹立一個典範。在上海，有一些工廠雖然沒有集中生產過程，但經過各個獨立工廠的聯系，也間接的把生產過程集中了起來，如義大、光新、新新三廠的聯系，遂將織、染、印的生產程序間接的集中了起來。這種聯系是走向集中的過渡形式，天津的工廠有必要吸取這樣的經驗。

面向農村與面向各個地區的需要情況與使用習慣而生產，在上海工業的改造上是一個重大的工作，由於面向農村生產方針的堅持，上海的印染布大大地向華東區以外的地區打開了銷路，根據統計，百分之六十的印花布銷向華北，西北與東北。印染布的產量在一九五〇年第一季度時僅佔生產力的百分之三四點一六，到第四季度時增至百分之七二點〇八。爲了更好的滿足各地區的需要，染整業公會正和各地區的布業聯系，瞭解各地區所需要的印花布的種類，色澤與數量，進一步奠定生產與經營的計劃。染整業公會六月間已和在上海的各地布業代表舉行了一次座談會，開始了產銷間區間的聯系工作。天津工商聯西北考察團去年在華北及西北各地訪問途中，各地布業曾提出各地所需要的布疋及其針織品如毛巾、襪子等各有不同，天津的生產者還缺乏主動的和各地加強聯系，面向各地的需要而作有計劃的生產。上海染整業的經驗也是值得天津棉織品類生產及其經營者的參考的。

上海染整業從六月間起作着另外一件工作，推動各染整廠建立老老實實的作風，第一保證色布不褪色，第二保證尺碼夠。過去色布褪色硬說不褪色，尺碼不夠硬說夠，是有過的。現在要建立新商業道德，蓋上「永不褪色」的戳子，就得負起責任來。

分散與落後有其不同的表現面，但分散也是落後的。不僅天津工業上存在着分散性，商業上也存在着分散性。天津花紗布綢業各戶派駐上海的採購人員達百人，不僅開支浩大（據統計僅駐滬人員的開支每年需三十億元），增加了成本，而且分散採購，帶着極大的盲目性，增加了推銷上的困難。如果通過聯營形式，集中起來，有計劃的採購，對降低成本與減少盲目性，從而順利的開展推銷業務，都是有幫助的。我們希望天津的花紗布綢業在目前展開的業務改進工作上，能夠對集中採購取得勝利。但是，分散採購的現象，不僅存在於花紗布綢業，在其他商業中恐怕也存在着同樣的現象，我們希望這樣的行業能夠在採購上集中起來，以利降低運銷成本，順利開展推銷業務，進一步走上發展的道路。

增產捐獻運動在天津工商界已經展開了，通過捐獻搞好生產與經營，在增產基礎上進一步拿出力量，抗美援朝，保衛我們偉大可愛的祖國。通過增產捐獻，更要樹立今後生產與經營的發展基礎，因此澈底的改進生產與經營就成爲必需的了。在這一點上，各業不特要針對自己的缺點，做爲改進的基礎，而且需要吸取各地工商業改造的經驗，甚至是學習各地工商業改造的經驗。上海工商業的改造是有值得我們的學習的。

東北各地軍民 籌慶建軍節

【新華社瀋陽二十六日電】東北各地軍民熱烈籌備慶祝「八一」建軍節。

東北軍區各級幹部正在學習朱總司令所作的「中國人民怎樣擊敗了美帝國主義武裝的蔣介石反動派」和蕭華所作的「中國共產黨與中國人民解放軍」等論文。戰士們普遍進行建軍簡史和目前形勢的學習。各部在「八一」前均將廣泛組織宣傳小組，向駐地羣衆宣傳人民解放軍的建軍史和解放軍的英雄模範事蹟。各部並採用訪問工農勞動模範和參觀、座談等方式，搜集各界人民在抗美援朝運動中所表現出來的愛國模範事蹟以教育部隊。「八一」上午，各部將以團爲單位舉行慶祝會；下午舉行各種軍事、體育活動。東北軍區直屬機關將於「八一」晚間召開幹部會。

東北各地人民亦已開始籌備各項紀念活動。瀋陽市各區正召開各界人民代表會議協商委員會擴大會議，總結半年來的優撫工作，並將成立羣衆性的優屬工作委員會；同時還將召開革命烈士家屬、軍人家屬及革命殘廢軍人、志願赴朝民工家屬座談會，向他們報告優撫工作情況及徵求他們的意見。松江省和哈爾濱市抗美援朝分會已先後發出普遍檢查優撫工作的通知，並規定在幹部和羣衆中廣泛進行擁軍優撫工作的宣傳，養成人民熱愛解放軍、尊敬烈屬、軍屬的社會風氣。此外，在農村中正廣泛進行優撫、代耕工作的檢查。如黑龍江省泰安縣就組織了一千四百多人的工作組，挨戶檢查優撫工作。

朝鮮訪華團抵瀋

【新華社瀋陽二十六日電】朝鮮人民訪華代表團及藝術團於二十五日下午五時由天津抵達瀋陽。到車站歡迎的有東北人民政府秘書長栗又文、中共中央東北局統一戰線工作部秘書長王光偉、東北軍區副司令員賀晉年、瀋陽市市長朱其文、瀋陽市抗美援朝分會主席張力克及各民主黨派、各人民團體代表等五百餘人。代表團人員下車後即參加東北區及瀋陽市各界人民在車站上舉行的歡迎會。晚間，東北抗美援朝總分會、瀋陽市抗美援朝分會聯合舉行盛大宴會，招待代表團全體人員。東北抗美援朝總分會主席高崇民、中共中央東北局書記高崗、東北人民政府副主席林楓及各民主黨派、人民團體代表、戰鬥英雄、勞動模範等多人出席作陪。

店員工會所屬各行業工會 熱烈展開優撫運動

部分商店協助軍屬解決職業問題 店員帶動資方紛紛捐獻現金禮品

【本報訊】天津店員工會聯合會所屬各行業工會及基層工會，根據店聯優撫工作計劃，紛紛展開優撫運動。

店員工會聯合會免費招待烈、軍屬看電影，今日分別在北洋、河北電影院加演早場，片子是「翠崗紅旗」。攝影照像材料全行業訂於八月一日至三日，八折優待烈、軍屬。中國鹽業公司天津直屬公司職工會響應店員工會號召，共捐獻慰問金八十九萬七千元。進出口商業同業公會成立了慶祝「八一」擁軍優屬委員會，決定購買大批禮品分贈烈、軍屬及部隊，並準備當日組織會員列隊分赴各處進行慰問。藥行業工會在二十一日上午參加了店員工會慰問烈、軍屬動員大會後，當晚上便成立了優撫工作委員會，立即展開工作，截至二十五日止，已有一千八百三十五人參加捐獻，共捐慰問金一千一百四十八萬五千二百元。

在開展擁軍優屬工作中，已湧現出許多動人的事例，如第五分會信泰隆藥行的職工，因營業不佳，已停薪五個月，但在這次的擁優捐獻中，每人仍捐了兩千元。樂仁堂全體職工，為了向英勇的光榮的志願軍致敬，特捐出四百九十四斤小米，十三塊光榮匾和二十四個煙袋荷包，送給烈軍屬。

各商店職工在擁優運動中熱情高漲，帶動了資方。如瀛西藥廠經理個人就捐了一百萬元，共和藥房和廣平藥廠的經理各捐了五十萬元，大同藥房經理捐了五十萬元，截至現在共有資方四十人參加捐獻，共捐出慰問金二百八十二萬四千元。

為了徹底解決烈、軍屬的根本生活問題，工會號召各店根據本商店實際情況，經勞、資雙方同意，盡量照顧烈、軍屬子弟就業，截至現在為止，已有共和藥房、偉迪氏藥廠、宏仁堂三處準備錄用烈、軍屬子弟十人。

旅館、飯店同業工會，在這次運動中，每個職工都認識到：今日我們所以能獲得解放，享受安居樂業的生活，和從事和平生產建設，都是由於中國人民解放軍、中國人民志願軍英勇奮鬥的結果。南市泰華樓飯莊各職工小組長，在工作中都顯示出了積極性，首先集體捐光榮匾一塊，並因此帶動了各個小組，先後展開捐獻活動。八區，同華樓飯莊的經理曾在捐獻飛機、大砲時，有過良好成績，這次又捐獻了四萬元。勞資雙方並做了錦旗一面。現全業所捐現款已達一千一百多萬元，錦旗十八面和光榮匾二十二面。

聯合業的恒祥木行全體職工在店員工會召開優撫工作動員大會後，立即掀起捐款慰問熱潮，一天之內就捐得一百四十萬元。大家並主動表示要在自己休假的日子，義務給烈軍屬修理房屋。店員們的熱情立即影響了資方，該行也決定用自己的木板為貧苦的烈、軍屬修三間房屋，以三千斤乾劈柴半價賣給烈、軍屬，並以木行名義捐獻二百萬元，正副經理也各捐一百萬元，股東捐一百萬元，資方總計捐五百萬元。（緒珊、盧竫、民）

市民熱烈慰問烈軍屬 動人事例層出不窮

【本報訊】本市市民為了迎接偉大的「八一」建軍節，紛紛以實際行動作好優撫工作。

七區為了迎接「八一」，除召開擴大性的紀念會外，並預備給全區八戶功臣家屬（其中三個係赴朝志願軍，並有一個是在五八〇高地立過四次大功的。）召集萬人慶功大會。目前大部分市民已自動籌備在「八一」給烈、軍屬獻錦旗、光榮匾及送功臣牌等。

四區郭莊子派出所優撫小組準備在「八一」舉行烈、軍屬聯歡會，並招待全體聚餐。同時計劃訂

各區檢查優撫工作繼續進行

部分烈軍屬職業房屋問題待解決

【本報訊】本市三、四、五、九、十一各區的檢查烈、軍、工屬及革命殘廢軍人的工作，還在繼續進行，這五個區挨戶訪問的程序，日內即將完成。

根據連日慰問，檢查所得到的烈、軍、工屬及革命殘廢軍人的具體情況和存在當前的困難，經初步整理，大致如下：㈠烈、軍、工屬和革命殘廢軍人的生活，大致因有優撫補助糧，大部尚能勉強維持。㈡職業問題雖然有的區已經大部解決，但仍有不少尚待解決。㈢比較迫切需要解決的是住房問題，或破漏房子小不夠住，或待修理。絕大部份在鬧房屋糾紛，有的房屋經業主賣出，烈、軍、工屬及革命殘廢軍人須覓屋遷出，或租價過高，需合理調整。子弟入學問題基本上已解決，提意見的不多。

烈、軍、工屬及革命殘廢軍人對此次訪問，均表示極為興奮，深深感激政府的關懷。

此次檢查、慰問工作，因參加檢查工作的各校同學們的努力，已能做到較前深入。三區的十一個慰問小組，成績最佳，同學們一般地能和烈、軍、工屬和革命殘廢軍人們打成一片，親密如一家人，訪問每一戶，都從「啊，老大娘，房子漏了？」「這孩子多好玩呀！」等閒扯家常方式開始，避免了公式生硬的調查訪問，這樣就和家屬們溝通了情感，烈軍工屬和革命殘廢軍人也肯把意見無保留地說出來。通過這次慰問，很多家屬要求和學生們常常來往。

培養建設事業堅强骨幹的起步

——訪華北大學工學院「幹部進修班」

本報記者 蕭離

新中國經濟建設中技術人才的來源，除了爭取團結、教育改造舊有人員和有計劃地培養新的幹部之外，從產業工人和長期從事革命工作的幹部中抽出適當的幹部來加以培養，使之成為建設事業中的堅强骨幹，是一件必須十分重視的事情。毛主席曾經指示過，如果我們忽視這件事，就會犯重大的政治錯誤，使新民主主義的建設受到影響。

這裏，我們訪問了華北大學工學院的「幹部進修班」——一個嶄新的學習組織。目前雖然這個班規模很小，一切都在摸索，但我們可以看出，這是一個開始，一個培養建設事業堅强骨幹的重要起步。

參加到「幹部訓練班」一來學習，共是九個人，除了二十一歲的平惠民同志是從學校裏出來的之外，其餘八位都是長期參加革命工作後來又轉入工廠工作的老幹部，其中三位是廠長，兩位是技師，三位是科長。按年齡說，從二十九歲到四十歲，平均都有十五年以上的工齡（最低的六年，最高的二十八年），其中洪丁祥同志曾領導過五千工人的大廠子。雖然在革命鬥爭中，他們曾很好的完成了支前任務。但若論起程度來，在入班之前是很不整齊的。有幾位相當於初中以上程度，有的不過高小，而且，就是這麼一點基礎也多半是在革命鬥爭工作崗位上自學得來的。

入班之後，學校方面先把他們學習的目的說清楚，為了使他們有能力擔負更重要的工作，要一般地提高文化程度，特別是數、理、化方面，要求在一年中從初中提到高中，兩年或兩年多的時間再提高到大學一年級程度。但在剛開班時的一次測驗中，發覺他們從前曾經學過的好些功課，因為多年不用早都忘了。比如季剛同志不僅把「三角函數」忘得一乾二淨，甚至連一條普通的數學定理也說不出來。周文郁同志雖然夠高小程度，却也算不出一「分數乘除法」。教師們根據這樣的情形，適當的擬具了教學計劃，從五〇年六月起，開始學初中數學（從四則起）、化學、平面幾何。學了數學之後循序學小代數、大代數，目前大代數已學了三分之二，預計今年內學完三角。化學先學的是解放區出版的一種「初中化學」，後來因為覺着太淺了（他們中間有三位是從化工廠裏來的），改學高中化學，目前已快學完。物理課程，因為大家在工廠裏都有過一些實際經驗，也記得一些名詞，因此就跳過初中物理從高中物理學起，雖然感到深些，但是由於他們的努力和教師們的負責和耐心，進度雖比前兩門課程慢些，總算堅持下來了，大概還有半年或半年多可以學完。一年來，各科程度已提高到相當於一般高中的一二年級，這一點是大家都感到滿意的。

為什麼在如此短暫的時間裏會有這樣快的進步呢？首先應該肯定地指出的是上級對他們的關懷和重視，充分照顧到他們的學習條件，比如：他們都是帶着原薪來學習的，因此個人和眷屬的生活都沒有顧慮。其次是他們的學習態度都非常好，因為在長期的實際工作中，他們曾遇到很多困難問題，這些問題是需要一定的理論水平才能解決的。他們過去得不到學習機會，今天有了機會當然不會放鬆的。因此剛一開始時也曾發生了一些偏向，有的同志晚上不睡覺，不參加早操和自由活動的拚命學習，尤其是在考試時間就更緊張。從這半年起，特別是在毛主席「健康第一」的號召之下，已經糾正過來，走上正軌了。

正因為他們長期失學，在工作崗位上所學的一些又是缺乏系統性的，入班後對正規學習存着一些不正確的看法。不是發愁短短的期間不能把腦子裏所存的問題都得到解決，就是單純注意解決實際問題而忽略了系統理論的學習，經教師們明白指出後才改正了。

教學方面，一些創造性的經驗是值得注意的。教師們因為他們文化程度較低，閱讀能力較差，主要的依靠在課堂上解決問題，而以課外的「輔導自習」幫助課堂上的學習。每天除兩小時的上課時間外，其餘時間大部是自習，而且排定了那天複習那門功課，教授那門課的教授、助教們一齊下去幫助他們自習，（「輔導自習」在華大工學院是很普通的），這種方式收效很大。除此之外，還有課堂上的口問和定期的口試、筆試。這些方式，可以使教師們更多的了解他們的學習情況，作為改進教學的參考。

課程之間，儘可能的做到避免學習上的重覆，比如代數和三角中都有「對數」，教師們先協商了由某一門教師去教。又如物理課方面需要一部份數學，便先對教數學的教師說一下，其他各課的進度和各課之間的聯系等也都在每星期二教師們的「碰頭會」上取得解決，這樣有機的配合對教學工作的幫助是極大的。

因為長期脫離學習，同學們一上來不易正規化，成效也小。經過了一個階段，便有了很大的進步。教師們講了一小節之後，他們已能做出重點筆記來。但有時仍難免被習題模糊了學習某一課程的目的，忘了領會該門課程的任務。教師們為了端正這一思想，先把每門課的任務講明白，講完之後，要求同學們先懂了書，然後做習題，應該認識習題僅是為了幫助他們更深刻的了解書的內容，鞏固學習成果的。同時，班裏不提倡「互助學習」，因為他們原來業務不相同，基礎也不一樣，為了不加重他們的負担，他們的學習以自學為主，其他一切統由教師們「包」下了，因此他們能把全部精力集中在學習上。

前面說過，該班的目的是要求每個同學先有堅固的數理化基礎後，再進行專業性的學習。今年年底，希望把高中課程學完，將來再學微積分，力學和製圖等，使全班程度提高到大學一年級，把一般的基本知識「扎實」了，然後可能再分成化工、機械等科，繼續提高。他們比起一般學校裏的同學來是更善於掌握「實際與理論聯系」的學習方法，原因是他們飽有實際經驗，缺乏的是系統理論，但在學習中「豁然開朗」「舉一反三」的情形是常有的。學校方面為他們安排得有「化學實驗」，下年起開始「物理實驗」，在這方面的條件都是很好的。

和我談話的同學一再提到他們對班上幾位教師們由衷的感激，說他們熱情而又耐心，比如陳殊先生在自習時間招着肚子為同學們解答問題，直到打下課鈴時才發現，但他已經出了一身冷汗了。孫嗣良先生的教學精神特別使人感動，他為馬文郁同志解答問題時總是一遍兩遍三遍直到他完全明白為止，從來不感麻煩，給功課比較差的同學以很大的鼓勵，同學們都說：「我們從前也都上過學，但是從來沒有見過這麼好的先生。」

「幹部進修班」的同學們能如此堅持學習並獲得優良的成績，更重要的原因，是他們首先認識到自己的責任，黨、毛主席和人民交給他們這個學習的任務，培養他們成為新中國經濟建設的骨幹，他們不能辜負這些熱心和關懷。其次，他們是第一批參加這樣性質的學習的幹部，他們一定得用優秀的成績，為將來成千成萬的「後續部隊」打開一條順暢的道路。

參加「幹部進修班」的學員們。

私營六一織布廠 照顧烈軍屬工人

擁有十二台織布機織帆布的私營六一織布廠，在切實推行優撫工作協助解決烈軍屬職業問題上，是中小型廠商中做的比較好的一家。

六一織布廠一共有四十多個工人，其中八個是烈軍屬。合線間是三個月前添設的，技術要求不像織布間那麼高，所以烈軍屬在這一部份工作的人數比較多。

廠方照顧烈軍屬工人分為兩方面，在待遇上烈軍屬的工資提高到和一般的熟練工人一樣，合線的每天工資是八斤至九斤小米，打軸和搖管的收入在六斤左右，廠方每天管三餐飯。該廠雖未實施勞動保險條例，但工人的一般疾病的醫藥費則由廠方負担。另一方面，工會和資方都盡可能的幫助烈軍屬工人提高生產技術，最近廠裏搞生產競賽，烈軍屬工人暫時按照其技術水平自定生產的標準量，將來根據其熟練進度，逐月提高。廠方並規定即使萬一在生產競賽中烈軍屬的成績不及標準量，如果勞動態度好，生產積極的還可以獲得獎勵金。為鼓勵烈軍屬工人學習技術，廠方發給合線間的烈、軍屬每人一件縫着裝廢線頭口袋的裙子，逐日統計每人接壞的線頭的數量，誰耗費數量最少就表揚誰。現在廠裏的烈軍屬工人大部份是臨時工，廠方正在協助他們努力學習技術，規定凡在兩、三個月內能夠把生產技術提高到和熟練工人一樣的，便可改為長工。

六一織布廠的合線間上月份略為虧本，但廠方對業務前途是有信心的，正如股東代表胡幼植說的：「合線間的虧損是暫時的，烈軍屬們有高度的生產熱情和積極性，很快就會學好技術，提高產量的」。

這個小型工廠的股東們認識了做好優撫工作是人人有責的，多照顧烈軍屬是抗美援朝的具體任務。工廠業務的美好遠景，要建築在壯大國防力量的基礎上。因此，六一織布廠保證要更進一步的做好擁軍優屬工作。（元度）

搞好生產 增加國防力量

記一區烈軍工屬搪瓷廠的發展

本報記者 余元度

第一區烈軍工屬生產社搪瓷廠是在烈軍工屬工人積極忘我的勞動中，在手工業式、資金不足、設備不全的情形下發展起來的。規模雖小，但搪瓷廠的業務發展的成就却是大的，今年第一季盈利達一億多元。

該廠建立於去年四月間，係由第一區撥出一部分優撫補助糧折合五千萬元作為資金的，工人除了幾個技師之外，全係烈軍工屬。開始營業時只有十六個工人，現在已發展到四十多人。

廠裏主要是製造搪瓷的口盃，飯盌，醫療衛生用的搪瓷器和各種門牌，車捐牌，鐵道上用的路標，這些產品都是日常實用的東西，所以一般講來銷路是不錯的。

用五千萬元設立一個工廠，是不很充裕的，在設立初期，購置小量必需的生產設備便用了四千餘萬，所以一年來營業過程中，常有資金週轉不靈的情形，但這些困難都在全廠工人的刻苦努力和國公營商業單位的幫助下解決了。天津市企業公司和鐵路局經常大批的向廠裏加工訂貨，預交大部分加工費，這就使烈軍工屬搪瓷廠能夠維持生產，發展業務。

烈軍工屬在廠裏積極、愉快的生產熱情，是難於描述的。趕活加班時，只有很少的人肯拿加班費，雖然他們的工資比較一般搪瓷業工人還要低些，但在三月間為了趕出一批活，好幾天全廠工人深夜工作，每天勞動達十二小時，但都不拿加班費。他們知道廠裏的經濟情況，累積資金添購機器是很迫切需要的，鐵工部碾口盃底的張家珠、張毅榮等，日日夜夜工作，每天碾一千多個底，有時手麻了，還不肯停止。廠裏沒有腳踏車，為了省車費，業務員總是步行去聯系業務，回來還要做掃字（把字掃在產品上）工作，廠長也刻沃沿鐵字板。全廠的一切力量就是這樣的集中在實際生產上。

工人們更開動腦筋，節約原料，有些日子攻破了用煤燒瓷的技術，過去燒渣用一次便全倒了，現在只把沉底的殘渣倒掉。燒水過去用煤，現在全用煤核兒，使工廠的開支每月節省二、三百萬元。

因為設備不夠，工人們積極地使用僅有的二部電鎯機和烘爐不中斷地使用，隨時隨地互相幫助，鐵工部活幹完了，搪瓷部的人手便增多，搪瓷部的人稍有空閒，便去參加鐵工部的工作。

烈軍工屬工人們深深懂得多生產一件東西，便會增加一分打擊美帝國主義者的力量。他們把全部熱情都貫注在生產上。第一區烈軍工屬生產社搪瓷廠業務在穩步上升着，今年平均每月營業額超過一億元，盈利正大量投入生產，最近將添購一部人工壓力機，一部壓邊機，和兩台電鎯機。

市立中學統一招生今發榜

錄取新生明起口試並檢查體格 烈軍工屬和工農子女等獲優先錄取

【本報訊】本市市立普通中學統一招生今天發榜。共計錄取高、初中男女新生三千八百九十一名（全部名單見今天本報第八版）。據統計本屆報名投考市立普通中學同學初、高中男女生共計一萬五千五百九十三人，總錄取人數佔百分之二十五。其中錄取高中人數佔報考高中人數的百分之四十，初中錄取人數佔報考初中人數的百分之二十三。

統一招生委員會遵照教育局優待工農子女及烈、軍、工屬子女，少數民族學生，華僑歸國學生入學辦法，對上列報考學生已予以適當的照顧和優待。據統計優先錄取人數佔錄取總人數的百分之四十二。佔合乎上列優待辦法報考人數的百分之五十八。

筆試錄取學生應於明日起到各錄取學校參加口試及體格檢查。分配到市四中、市七中學生，因校舍尚未修建完畢，口試及體格檢查分別在女一中、女二中舉行。口試及體格檢查結果定於七月三十一日上午十時在各校出榜。備取生不另發榜，各校於八月十日前逕行個別通知。（蕭傳經）

【又訊】市教育局自天津解放以來即貫徹教育向工農開門的政策，據教育局統計，解放後學生中工農成份已逐漸增加。在市立中等學校中（包括公立鐵路職工子弟學校一校）在一九四九年上半年工農成份佔總人數的百分之十三點四，至一九五〇年下半年即增加到百分之二十六點三。市、私立小學中在一九四九年上半年工農成份學生佔總數的百分之三十一點七，至五一年上半年增加到五十六點四。今年教育局公佈了「天津市中小學及幼稚園照顧工農子女、烈軍幹屬子女、少數民族學生、華僑歸國學生入學暫行辦法」，本屆統一招生中切實遵照執行，錄取新生中工農成份學生已增加到百分之四十二，給應受照顧學生充分入學的機會。

市暑期生活指導委員會通告

一、今天（二十七）下午七時在第一體育場舉行慶祝蘇聯體育節體育表演晚會，各校學生可持已發之第一次體育表演晚會票參加。每票可兩人參加，不許遲到早退。

二、今天（二十七日）下午三點在迪化道五十二號召開各校中學少年兒童隊輔導員會議，限各校少年兒童隊輔導員一人持本單位介紹信前往參加。

帝國主義利用宗教侵略中國罪證展覽 第一日觀衆近千人

津大教授等參觀後一致表示憤慨

【本報訊】津沽大學暑期生活委員會舉辦的「帝國主義利用宗教侵略中國罪證展覽會」，昨天開幕，各界市民及天主教徒等前往參觀者達九百餘人。津大助教趙智銓、唐淑智等看完展覽後表示：「我們在校讀書和工作有八年之久，而如此麻痺，不知津大就曾隱藏過這些帝國主義分子，一切盼政府嚴懲這些罪犯！」李寶震副校長參觀後表示：「我們所搜集的罪證僅是一小部分，我們應加強警惕，更多的揭露他們的罪惡來教育群眾。」上海震旦大學同學王翰武寫道：「震旦與津沽相似地，我看完展覽會後，更深刻的認識到帝國主義的罪惡。」（津大新聞社）

昨天本報二版介紹展覽會特寫中「經在神甫樓中搜出反動書籍」[illegible]附此更正。

越南民主共和國外長聲明

擁護蘇聯全面對日和約建議 抗議美英準備單獨對日媾和

【新華社北京二十六日電】據越南通訊社北越二十五日電：越南民主共和國政府外交部長黃明鑑於二十日發表聲明，擁護蘇聯所提關於締結全面對日和約的建議，並抗議美、英準備單獨對日媾和。聲明首先指出：日本軍隊曾於一九四一年十月到一九四五年八月佔領越南，使越南人民受到很大的損失。在這期間，越南人民團結在胡志明主席領導的越盟陣線下與日軍作戰。日本投降後，越南人民建立了越南民主共和國，選出國民大會，並成立全國性的政府。因此，在簽訂對日和約時，只有越南民主共和國政府是越南人民的合法代表。

聲明說：越南民主共和國政府擁護蘇聯一九五一年六月七日致美國政府照會中所表示的立場，因為這種立場是與雅爾達協定、開羅宣言、波茨坦協定符合的。簽訂對日和約是曾與日本法西斯主義作戰的一切國家的共同權利。和約必須事先經過蘇聯、中華人民共和國、美國與英國四國外長會議的討論與準備。將來的對日和約必須以使日本成為獨立、民主與愛好和平的國家為目的；並必須防止以前犯有在亞洲進行侵略戰爭的罪行的日本法西斯主義的再起。

聲明接着說：越南民主共和國政府抗議美、英政府為締結單獨對日和約而準備舉行單獨和會的陰謀。越南民主共和國政府抗議美、英政府為了在亞洲發動新的侵略戰爭而扶植日本法西斯分子。

聲明最後指出：在越南人民對日作戰時，曾向日本帝國主義投降的法國殖民者及其傀儡保大集團絕對無權代表越南與越南人民討論對日和約問題。

世界和平理事會執行局

抗議美帝拒發簽證給理事會赴聯合國的代表團

【新華社北京二十六日電】塔斯社赫爾辛基二十五日訊：世界和平理事會執行局會議一致通過了「對美國拒發入境簽證給應世界和平理事會主席邀請的世界和平理事會代表團團員的抗議」。抗議說：

「一九五一年二月，世界和平理事會通過了派代表團到聯合國的決議。在採取了適當的步驟以後，世界和平理事會的安全理事會接到通知說，當時的安全理事會主席馬立克將在成功湖接見代表團。於是代表團團員就分別向他們當地的美國領事館申請發給簽證，以便能夠應安全理事會主席的邀請到達成功湖。但是美國領事館告訴他們說：不能發給簽證。

美國當局的理由是：按照「關於聯合國會址的協定」，不能答應他們申請發給簽證的要求。美國當局說：發簽證的事情需要經過「慎重的研究」，但如果按照尋常的手續把代表團團員的請求提出來考慮，也太晚了，因此不能考慮這個要求。

世界和平理事會執行局現在對這個決定提出最強烈的抗議。本執行局並不打算就「關於聯合國會址的協定」的意義進行法律上的爭論。我們只要指出：由於美國當局的過錯，世界和平理事會的代表未能如約會見安全理事會主席。關於這件事情，世界和平理事會執行局要求人們注意下述情況：

（一）世界和平理事會通過關於派代表團到聯合國去的決議，就是表示願意和這個最大的國際機構建立聯系，以便把千百萬人民有關保衛和平的意見告訴它。世界和平理事會按正常的手續向聯合國某些機構提出它的要求，這些機構完全有權判斷應該怎樣考慮這個要求。如果它們的決定取決於美國的事前許可，那麼它們的威信和獨立就不能不受到損害。

（二）當事情關涉到一個應安全理事會主席或聯合國其他任何機構的邀請而前往聯合國的代表團的時候，違反上述原則就更加嚴重了。假如美國政府的決定繼續有效，那就會大大地限制了聯合國最高機構的行動自由和了解情況的自由，這些機構本來是能夠和它們認為有必要邀請的任何代表團或個人討論當前的國際問題的。

根據上述情況，世界和平理事會執行局促請國際輿論注意這個決定的危險結果。此外，執行局並提醒美國政府：聯合國總部雖設在它的領土內，但卻不是受它控制的。執行局還要求聯合國採取必要的措施，以充分保證它在任何方面（包括了解情況方面）的活動和獨立，不受任何國家的干涉和阻礙。」

為爭取和平而鬥爭 法國人民努力不懈

最近又獲得很大的成功

【新華社北京二十六日電】據塔斯社莫斯科二十五日訊：世界和平理事會理事戈特接見「勞動報」記者，敘述法國勞動人民為爭取和平而鬥爭的情況。

戈特說：法國人民正在錯綜複雜的政治形勢下，為爭取世界各國人民的安全而鬥爭，他們在最近又獲得了很大的成功。和平鬥士現在已得到天主教和新教團體的支持，當前的任務是爭取小資產階級的支持。

戈特說：法國人民積極反對美國在法國構築基地，並反對美軍留駐法國，絕大多數人民都懂得：美帝國主義者的侵略計劃，造成了對法國獨立的威脅和對於和平的威脅。他們也一致認為：西德的重新武裝使世界各國都受到嚴重的威脅，使世界和平遭受了嚴重的威脅。甚至一般對蘇聯不能算是友好的人們，也都完全支持並擁護蘇聯反對西德重新武裝的政策。

戈特特別指出發展蘇法兩國人民友好關係的必要性。他說：法國人民沒有忘記，也不會忘記，蘇聯人民在反對法西斯德國的鬥爭中的偉大的貢獻。他們主張加强與蘇聯的文化、貿易和經濟關係。這樣，就會有助於和平擁護者所進行的反對侵略勢力和爭取持久和平的鬥爭。法國勞動人民了解：擁護蘇聯愛好和平的政策，就是擁護全世界的和平。

英國五十萬人簽名

擁護和平公約宣言

【新華社北京二十六日電】電通社倫敦二十五日訊：英國現在已為要求締結五大國和平公約的宣言徵集到五十多萬個簽名。英國和平委員會的報告說：被邀簽名的人平均有百分之七十願意簽名。英國和平委員會現在正在推行一個巨大的和平十字軍運動，這個運動將進行到年底。在這個期間，將加緊徵集簽名，籌募經費，十月，十一月和十二月間並將在各主要城市召開十二次規模宏大的街頭群眾大會。

英國和平委員會二十四日特別發表聲明，要求英國政府加緊努力以謀取朝鮮的和平。

美英對日和約草案 普遍威脅世界和平

英「新政治家與民族」評論

【新華社北京二十六日電】據塔斯社倫敦二十二日訊：「新政治家與民族」週刊指出美國與英國聯合提出的對日和約草案對普遍和平的威脅。該雜誌寫道：「英國與美國聯合提出了沒有蘇聯與中國參預制訂的對日和約草案，這是一個有力的證明，說明遠東問題的總解決還遙遠得很。」它又指出：沒有中華人民共和國代表參加和會一事，「必須看作是對和平事業的嚴重打擊」。

「新政治家與民族」批評英國政府向華盛頓屈膝，它寫道：「英國又一次遭到了外交上的失敗」，因為它出賣了自己的利益。

「新政治家與民族」在結語中寫道：如果對日和約就照現在的形式簽訂，那這就會鼓勵日本以「遠東的侵略國家」的姿態再起。

日本民主主義科學者協會

決議爭取和平拒絕研究軍事

【新華社北京二十六日電】東京消息：擁有八千餘會員、在全國有八十多個支部的日本民主主義科學者協會，在「保衛學術與研究的自由，使學術界民主化」的方針下，不斷與反動勢力進行鬥爭。

據六月六日日本「全農林新聞」消息，日本民主主義科學者協會曾於五月二十七日在東京早稻田大學大隈講堂召開第六屆全國大會。會員報告活動情況後，決議成立「反對軍事研究委員會」，規定「協會的組織是以和平運動為中心」。為了進一步加强活動，該會着重提出今後任務為：「向羣衆宣傳和平思想，和羣衆共同參加和平運動。」大會最後並選出末川博（立命館大學校長）為會長，伏見康治（大阪大學教授）、山之內一郎（東京大學教授）為副會長。

參加三屆世界民青與學生聯歡節 中朝等國青年代表團啓程赴柏林

途經蘇聯國土即刻感受到兄弟般的親愛

【新華社訊】塔斯社莫斯科二十五日電：參加第三屆世界民主青年與學生聯歡節的代表們所搭乘的列車自東而西飛馳過西伯利亞大鐵道。搭乘這些列車旅行的是來自中國、朝鮮、蒙古、越南、印尼、泰國的青年們。隨行的「共青真理報」記者波裘伐洛夫和斯特里爾尼科夫報道：在每一個車站，成千的蘇聯人民歡迎年青的和平戰士的代表所搭乘的列車。每次集會都成了蘇聯人民與為和平與民主而鬥爭的各國人民之間的不可侵犯的友誼的示威。

首先進入蘇聯國境的是中國代表所搭乘的列車。貴賓們一進入蘇維埃的國土，就立刻感受到往往不是言語所能表達的強烈的友誼，兄弟般的親愛。眞正友人會首時的特點——出乎自然的關係馬上表現出來了。塊特波爾邊境車站的月台裝飾成一個最漂亮的舞台。主人們和客人們都參加的音樂會自動地開始了。在赤塔、新西伯里亞、以及一路上其他城市，年青的中國友人都受到同樣熱烈的歡迎。

記者們繼續說：朝鮮代表團中有朝鮮民主主義人民共和國的五位英雄——英勇的女游擊隊員姜舒，二十五歲的女廠長尹平甲，機車女司機智五錦，地下青年組織領袖李炳三，兩度榮膺朝鮮民主主義人民共和國英雄稱號的十八歲戰鬥機駕駛員金基雨。金基雨已經打下了十一架敵人轟炸機。

越南代表們的車廂特別擁擠。年青的藝術家葉明瑰現在正為坐在他身旁的朝鮮姑娘畫速寫像。車廂的壁上掛着他的新油畫的草稿。他打算在莫斯科完成它。它的主題是越南人民解放軍戰士把法國傷兵移交給法國紅十字會。在柏林，越南代表團將把這幅油畫送給他們的法國友人。

泰國青年代表團由四人組織，就在隔壁車廂。泰國代表團是由女孩子尼本彭（Nit Pongpang）率領的。在柏林聯歡節的講壇上，她將把泰國青年的艱苦生活告訴全世界。然後這四個青年將回到他們的國，那裏有朋友等待着他們，那裏的人民爭取和平、自由、獨立的鬥爭已日趨加緊。

美侵略者蓄意破壞和平準備侵略 將在日發動無恥的反蘇反華宣傳

妄圖平息日本各地普遍發生的和平情緒

【新華社訊】電通社香港二十日訊：美國駐日佔領軍當局正在準備一個廣泛的宣傳運動，以對付因蘇聯代表提出和平解決朝鮮問題的建議而在日本各地普遍發生的和平情緒。本社獲悉：美國駐東京總部政治顧問賽鮑爾最近告日本的吉田首相說：在日本的輿論面前，蘇聯代表的建議可能對美國發生「不利的影響」。賽鮑爾說：正當與日本締結單獨和約的時間愈來愈近的時候，這種情況是特別令人遺憾的。

賽鮑爾告吉田說：應該認為對日本公衆的這種影響是危險的。因為這種影響會相當地破壞人們對一個沒有蘇聯和中國的參加而締結的和約的穩定性所具有的信念。由於最近局勢發展的結果，日本人民越來越感覺到蘇中兩國對解決各種遠東問題的影響。

賽鮑爾說：由於這個緣故，美國國務院和「全國心理戰略局」都認為日本政府——特別是外務省——應該發動一個廣泛的宣傳運動，其目的是要使人民羣衆不相信這樣一種說法，即：沒有蘇聯和中國的直接參加對日和約，遠東就不可能有和平。

賽鮑爾向吉田解釋說：國務院因此認為這種宣傳可以大事散佈誹謗蘇聯和中國的言論，說蘇聯和中國當局曾經粗暴地虐待現在已經回國的日本俘虜。賽鮑爾對吉田說：這種虐待事情是不是發生過，那是無關重要的。必須準備好這種材料，有系統地在報紙和廣播中發表。賽鮑爾又說：美國駐東京的諜報機構、日本外務省和該省的情報局，可以利用從蘇聯或中國回國的差不多每一個俘虜的詢審記錄；這可以大大地幫助進行這種宣傳。

賽鮑爾對吉田聲稱：這個運動將由美國駐日佔領軍總部指導。負責此事的主要人物將為民間情報教育局局長紐介特中校，諜報參謀部的一個名叫傑浦萊的軍官和負責收集蘇聯情報的部門的負責人庇亞士。賽鮑爾說：所有這些人都已開始收集材料和準備適當的加以「編纂」。

吉田答應賽鮑爾說：他將在儘可能短的時間內開始把美國的「建議」付諸實施。這裏引證東京消息靈通人士所相信的說法，預料上述的那種「編纂好的材料」不久將在日本報紙和廣播中出現，其形式有兩種：由前俘虜向新聞記者發表談話或由他們在播音機前口述「經歷」。

魚業專業會議開幕

杜新波局長講話指出今後經營方向 在業務上要製訂計劃防止盲目運銷

【本報訊】天津市魚業專業會議昨日開幕。出席魚棧業、魚商業、海貨業、魚販代表、本市及外埠國營水產公司、水產市場等單位代表共一百三十餘人。

大會首由執行主席天津市水產公司副理孫秋岩致開會詞後工商局局長杜新波講話，他首先指出這次魚業專業會議的中心工作主要是研究如何搞好運銷。並說明魚業不僅是廣大人民的重要副食，而魚業生產更是增加國家財富的主要來源之一，爲了完成生產計劃，必須照顧到產、運、銷三方面，其中更必須照顧到漁民的利益，使魚和米有合理的比價，漁民得能維持生活。另一方面就要照顧到消費者的利益，也要照顧到運銷者，使其有利可圖，但經營魚業者的利潤不應高於一般商業所得利潤，同時漁民也不應要價太高。過去我們對這三方面照顧不到，漁民生活極苦，消費者吃不起，這說明了魚業經營中存在着不合理的地方。天津市是重要的魚消費市場，又是很大的集散市場，但是魚業經營中存在着封建性落後把持的不合理制度，並帶有壟斷性的剝削，這是絕不能容許的。杜局長最後希望魚商要改善經營，改變舊的交易制度，取得合法利潤。並希望通過這次專業會議，加强團結合作，展開批評與自我批評。在業務上要製訂產銷計劃，防止盲目運銷，商人在爲生產服務下並對生產予以指導。爲擴大運銷更應研究加工。

工商局劉堅科長報告了關於魚業生產經營情況及大會任務。水產學校校長張元第在講話中提供了魚業經營的新方向，工商聯代表夏文蔚希望魚商要有組織有計劃的改善經營，搞好運銷任務。塘大區漁民代表、魚棧、魚商、魚販等業代表也都先後講話，一致認識到這次魚業專業會議的重要，保證要通過會議加强團結，改善經營，革除陋規積習，做好運銷，促進城鄉物資交流，使魚業走向繁榮。

會議今起分組討論首長報告，二十八日至三十日三天分組討論各項有關提案，三十一日綜合討論，定於八月一日舉行閉幕式。

通過愛國競賽運動貫徹民主管理 中華火柴廠取得經驗

放手發動羣衆建立各種責任制

【本報訊】本市公營中華火柴廠，通過愛國競賽公約運動，在貫徹工廠民主管理工作上，已取得成功經驗。

過去，該廠領導上沒能把走羣衆路線的理論認識運用到具體工作上去，使民主管理流於形式。如該廠去年訂立工作細則或實行定額管理時，領導上先制定一套草案，交給工人討論，但未很好的發動工人無顧慮地提意見，因而討論就不深刻，對草案很少提出不同意見和補充，這樣的制度雖然經過羣衆討論，但執行起來並不徹底。另外，在領導作風上重視大意見，忽視小意見，不對的意見也不多加解釋，對意見的處理也不及時。

後來經過領導上的檢討，糾正了思想偏向，加以在愛國競賽公約運動中，工業局一再號召加强民主管理，該廠逐步糾正了缺點，開始接近羣衆走羣衆路線，決心貫徹民主管理。

在競賽中，行政領導就在民主基礎上建立各項制度，並採取了以下步驟：首先把每一個制度的意義、利害關係都向羣衆詳細解釋，使羣衆認識到建立制度的必要性，發動羣衆反覆討論，經過這樣的思想反覆動員，羣衆的思想就和領導的意圖取得了一致，然後再大膽的放手發動羣衆討論如何訂立制度，讓大家想辦法、出主意，揭發缺點和提出條件，行政再根據大家的意見整理成爲條文，然後拿到羣衆中去作最後的討論，加以肯定，堅持執行。

在建立防火安全負責制時，行政首先將領導上保衛工廠安全的意義和特務破壞生產的例子向大家作了多次說明，並說明由於平時大家不注意，也容易引起火災，要想工廠安全，必須大家分工負責。經過多次解釋說明之後，再發動羣衆討論，羣衆在討論中揭發出許多車間中存在的問題，針對各種事實，訂立了防火安全負責制。關於機器負責制度，原來準備在七、八月份製定，但在六月初工人們討論全廠計劃時，大家就自己確定了每天檢查，每天檢修的制度。關於實行車間成本，在執行之前，首先把統計數字作了整理，作爲調整定額的依據，後來就在車間幹部當中講清車間成本的意義並徵求他們的意見，以後又在工人當中作了普遍動員，結

有意見就填意見書，按工會系統提到工管會，及時決定後，就由行政及時而且耐心地進行處理。

河北夏徵順利完成

各地農民愛國熱情高漲 入庫公糧已達十分之九

【新華社保定二十二日電】河北省夏季徵收公糧的工作已順利完成，現在，全省入了庫的公糧已達公糧徵起數的百分之八十九點六九。

這次夏徵中，河北省的農民表現了高度的愛國熱情，繳的小麥很好，而且繳的很快。衡水專區武邑縣這次定七月一日爲愛國交糧日，全縣在二日一天中即完成了交糧。武安等縣很多農民，在繳夠應徵的公糧之外，還紛紛多繳糧食作爲對國家的捐獻，僅武安一縣的統計，農民多繳的公糧達三十萬斤。

夏徵前的準備工作作得好，是這次迅速完成夏徵的第一個原因。河北省很多縣份，在去年秋季時，就曾登記麥田。各地在春耕補種時和收麥時，都曾詳細統計麥田畝數，夏徵中間，各地又以自報公評的方法，查實了麥田的畝數和產量。因而河北在這次夏徵工作中，貫徹了依率計徵的方針。

深入展開愛國競賽公約運動 很多商店營業額顯著提高

店員工人並修訂了愛國公約提出捐獻計劃

【本報訊】一個多月來，愛國競賽公約運動的組織深入開展，本市店員工會系統的許多商店都已先後展開了愛國競賽公約運動，並且在增加流水額或改善勞資關係方面都已獲得顯著成績。尤其在抗美援朝總會號召增產捐獻後，許多商店基層工會又進一步檢查和修訂了愛國公約，紛紛把多做流水、多得超額獎、多捐獻的條文訂在公約裏面。

通過愛國競賽公約運動，店員工人的政治覺悟普遍提高。如隆順榕的店員在捐獻時說：「過去我們的生活非常苦，每月所得工資連維持自己生活都不夠，現在生活不但有了改善，而且還有富裕。今天美帝又要來侵犯我們，破壞我們的美好生活，這是絕對不能容忍的，一定要盡最大能力捐獻，加强國防力量，支援前線」。其他如林記與百貨店及許多商號的店員們都認識到只有更好的改善經營，多多捐獻，才能保衛自己的好日子。

隨着店員政治認識的提高，許多商號的店員主動幫助或建議資方改進經營，廣開銷路，創造出許多寶貴的經驗。林記與百貨店通過勞資協商會議，決定採取賒銷方式，主動和工廠或商號建立賒銷關係，結果大大增加了營業額。該店在未採取賒銷辦法前，每日營業額只四百五、六十萬元，而現在每日可達五百五、六十萬元。由於業務日益開展，資方也不斷增加資本，擴大經營。另外，有許多商店爲了節省開支，儘可能的採用了郵局代購方式。如隆順榕的店員即向資方提出了通過郵局和外地藥房聯繫的合理化建議。泉祥鴻記茶莊、宏達文具店的推銷員也都積極廣泛推銷，增加營業額，泉祥鴻過去每天的流水額八百萬元左右，而現在已增至一千多萬元。

在捐獻的方式上，有的是勞資雙方的集體合同上作出明確規定，有的是店員自動捐獻全部或一部獎金。隆順榕的集體合同中規定，以四、五、六三個月平均流水爲標準，在七至十等三個月的超額內，提出百分之三作爲捐獻。泉祥鴻的店員就是把全部超額獎捐出來。宏達文具店生產紙夾子每超額一打，資方獎勵二千五百元，店員們決以其中的五百元作爲捐獻。

在節約方面，泉祥鴻記茶莊在競賽前每天稱茶時撒在地上的茶葉，約有二斤半至三斤，而現在每天只撒六兩至半斤。林記與百貨店過去開支是缺乏一定計劃的，而現在每個月都要按計劃開支，減少浪費。

另外在提高工作效率、改進技術提高產量方面也獲得一定成績。泉祥鴻記茶莊配貨部由於工人積極努力，在窨貨時，減少了用花量，茶仍保持原來的香味。宏達文具店在競賽前，每天做紙夾子八十多打，競賽後即增加到一百四十餘打，最高時更達到一百五十打。

滬某廠平爐創全國最新紀錄

連續煉鋼四五五爐

【新華社上海二十四日電】上海鋼鐵公司某廠一個平爐，到七月二十一日止，已連續安全煉鋼四百五十五爐，創全國最新紀錄。該爐所產炭素鋼錠的質量達百分之九十九。冶煉期中，爐子只小修了五次。

六月初愛國增產捐獻運動展開時，該爐爐齡已到達三百爐。但是，該爐工人爲捐獻武器的號召所鼓舞，都認爲：「多煉一爐鋼，就是對志願軍打勝仗多一份幫助」。所以把延長平爐壽命的要求訂入了愛國公約。爐齡到達四百爐時，該爐工人曾寫信給毛主席，保證「延長爐齡到四百五十爐」。現在，這一保證已超額實現了。

平爐壽命延長的主要原因是該爐工人加强了聯系，並不斷地改進了操作方法。首先，有關該爐生產的各部門、該爐各班組工人之間訂立了聯繫合同、保證合同，建立了交接班負責制。如修爐工人保證在爐熱下及時完成搶修任務，燒煤氣爐工人保證煤氣供應均勻，縮短冶煉時間，這些都收到很好的效果。又如由於加料工人和煉鋼工人互相配合得好，每爐上料時間較以前縮短了三分之一。冶煉期間，工人們精心地保護和檢查爐子，每次出鋼後，都仔細檢查爐身各部，根據檢查結果，改進操作方法。他們一共找出了十餘種可使爐子壽命延長的操作方法。如老領班張漢臣，發現每次出鋼後煤氣口前的爐底上有一個小凹陷。他經過日夜苦思，想出了一個新的操作方法，結果小凹陷就沒有了。他高興地說：「可把我心窠上的大瘡挖掉了！」修爐工人在小修中都靈活地運用了蘇聯和天津的先進經驗，在出鋼的兩、三小時後即進行了熱修，使小修時間大爲縮短。

樂仁堂開展業務競賽

職工決捐獻全部獎金

【本報訊】樂仁堂自抗美援朝總會發出捐獻增產愛國運動號召後，職工在自覺自願基礎上，已捐出小米四百一十三斤，業務獎金一百六十三萬七千元，爲使增產捐獻成爲長期性的愛國運動，該店職工又訂出了捐獻計劃。這次計劃從六月開始，到九月初爲止，進行業務競賽，把完成任務的全部獎金捐獻出來，最近傅伯文更訂立了個人的捐獻計劃，提取全部工資的百分之三捐獻，並把追回的一貫道道財四萬元全部捐獻出來，總結半年捐獻數目共達一千六百多萬元。（緒珊）

迎接華北物資交流大會

雜貨業擴大運銷組織 重新登記運銷戶與各地建立關係

【本報訊】津市雜貨業爲了迎接華北區城鄉物資交流展覽會，決定重新登記運銷戶，擴大運銷組織，加强購銷力量，在展覽會期間，與各地區廣泛建立業務關係。運銷戶重新登記組織起來以後，並將有計劃的執行該業本年度業與各地訂立的購銷協議。

截至目前止，統計已有六十四戶登記參加運銷組織，其中二十五戶過去是門市零售或小批發戶，從未做過運銷，此次參加了運銷組織，爲該業今後的運銷業務增加了一股力量。

爲了及時發揮運銷組織力量，該業於前日召集了第一次會議。會上六十四戶在自願的基礎上，按業務範圍及經營對象的不同，分別組成了六個組，並各選出小組長，以便與公會密切聯繫。各組於昨日分別召開了小組會，針對本業本年度與歸綏市雜貨商業、包頭市信託公司、包頭市雜貨商業、華南企業公司、塘沽出口公司、廣東珠江區新聞處、浙江土產分公司、福建出口公司、溫州土產公司及山貨業公會等單位訂立的購銷協議中關於綿白糖、黑瓜子、生桐油、明礬、毛泰紙、毛邊紙等二十三種貨品的購銷，作了合理的分配討論。

重視手工業生產合作社

張璽光

手工業生產合作社，是我國生產合作社重要的組成部份，而在城市和農村組織生產合作社，扶植廣大勞動人民，是人民政府共同綱領所規定了的。因此，組織手工業生產合作社，應該予以足夠的重視。一九五〇年內，全國手工業生產合作社雖然已發展到一千三百個，社員有二十六萬人，股金一百五十一億元。但是，在城鄉經濟進一步恢復的情況下，組織手工業生產合作社已具有更重大的現實意義，需要我們進一步給予重視。

大家都知道，我國目前還不是工業化的國家，手工業生產的比重要比現代化工業生產的比重還要大些，手工業生產者也要比現代化工業職工人數多得多，僅據山西一省的統計，一九五〇年內全省依靠手工業生產爲生、或藉以補助生活的人數便有二百萬，約佔全省人口的六分之一。這樣大的一支手工業生產隊伍，過去長期遭受帝國主義、封建統治和官僚資本的剝削與摧殘，有的破產，有的瀕於破產，有的則長期處於分散的、落後的、保守的境況中。現在，他們的生產力已在共產黨領導下獲得解放，而且由於土地改革和城鄉交流的進一步展開，而提高了農民的購買力，繁榮了城鄉經濟，手工業生產正在日益增長，手工業生產者的隊伍也在日益擴大着。據浙江省的統計，一九五〇年內，全省工農業生產總值中，農業佔百分之七十二，近代工業佔百分之十八點五，而手工業生產卻佔到百分之九點五。據一九四九年統計，全省手工業生產總值爲六千億元，而一九五一年內，估計要增加到兩萬五千億元，三年之內增加三倍以上。這一情況，使得組織手工業生產合作社的任務日益迫切了。如果不及早領導手工業者以合作社的方式組織起來，他們便要按照資本主義的方式走自己的道路。這就是說，在我國迅速工業化的條件下，他們中間除了很少部分可能走上工業資本家的道路外，極大部分將會破產而去受僱於大企業。這是跟我們國家的基本政策相違背的。我國的手工業者，過去在帝國主義、官僚資本、封建統治的剝削與摧殘下，曾經是中國革命的重要動力之一，因此，我們是不能聽任他們去走悲慘的破產的道路的；同時，使得大部分手工業生產者破產，對於我國的工業化也是不利的。今天在共產黨的領導下，他們是完全可以不經過破產的階段，而利用組織起來互助合作的方式，過渡到集體的、機器大生產去，而成爲我國工業化的一個不可忽視的後備力量。

一九五〇年內，城鄉經濟好轉也提出了另一個新問題：由於農業生產的迅速恢復與發展，城鄉交流的繼續擴大，農民購買力大大提高，因此農民對於工業品的需要是日益增長着，但輕工業（指機器生產的工業）增產速度尚遠遠落後於農民購買力的增長，滿足不了國內市場的需求，據估計，全國農業生產增加一成，約等於現在輕工業生產增加百分之七十到八十。而另一方面，農民在目前還習慣於使用手工業品，農民所購買的工業品中，手工業品佔着很大的比重。據河北、蘇南、浙江等地調查，手工業品佔農民所需工業品的百分之七十到八十，西北區農民所需的工業品中手工業品估計佔到百分之九十五。這一情況，估計在今後三、五年內還會繼續存在，因此，發展手工業生產，用手工業品去交換農民的農、副產品，以滿足農民的需要，縮小工農產品的剪刀差，保持農民的生產積極性，是目前有關國計民生的一件大事。如果提高到政治意義上來看，是在土地改革、城鄉交流之後繼續鞏固工農聯盟的極重要的措施。但是要發展手工業，其最迅速的方式，便是以合作社的方式把手工業生產者組織起來。手工業者只有組織起來，集體去購買原料，推銷產品，以避免中間剝削，才能減低成本，擴大產品市場，從而積累資金，擴大與改進生產。也只有組織起來，手工業者才能更容易得到國家的扶助。今年國家銀行已經決定，將以數萬億元的資金來扶助手工業生產，而這筆資金的貸放，主要的將通過合作社。

從上述情況看來，進一步推廣手工業生產合作社，已是一個迫不及待的問題了。可是根據現有的手工業生產合作社的情況看來，我們從事手工業生產合作社工作的幹部對於組織各種手工業生產合作社的方針、政策還不夠明確，技術經驗也還不足，因此許多手工業合作社還沒有走上正動，在這樣的情況下，放手大發展目前還不可能。目前應該進行的主要任務是加緊整理現有的手工業生產合作社，總結已有的經驗教訓，同時在還沒有組織手工業生產合作社的地區立即作典型試驗，以便創造擴大推廣手工業生產合作社的條件。

根據六月間在北京舉行的全國合作社小手工業生產會議討論結果，目前應通過這樣來組織手工業生產合作社：

一、組織手工業生產合作社不應該是盲目的，首先必須符合國家經濟建設的方針，同時組織手工業生產合作社也應當考慮到合作社所生產的成品的銷路，才不致於失敗。

二、組織手工業生產合作社的重點，應該放在中、小城鎮和鄉村，因爲手工業品的主要推銷對象是農民，而且在中、小城鎮和鄉村，往往可以就地取材，就地製造，就地推銷。

三、獨立的、分散的手工業生產者組織起來，過渡到社會主義的生產的基本關鍵，在於生產資料的公有，特別是生產工具的公有（個人使用的小工具在外），所以生產合作社內的生產工具，應當是社員公有。社員應以自己勞動取得報酬，不應以入股工具或資金分紅，以致形成社內剝削關係，改變合作社性質。

四、手工業生產者有的是不能集體化、機器化的，但多數是可以集體化、機器化的，組織手工業生產合作社的最終目的，是要把分散的、落後的手工業生產過渡到集體的、現代的大企業生產去的。但在目前資金、技術、羣衆的政治認識還不夠的條件下，手工業生產合作社的首要任務，不是去搞大的機器生產，而應該先從供銷業務着手，集體去購買原料，推銷成品，以避免中間剝削，減低生產成本。如果不顧客觀條件，提出過高的要求，是一定要失敗的。目前已有這樣的合作社，他們一組織起來，便去買機器，蓋廠房，結果還沒有開工，便把僅有的一點股金和國家貸款用光了。但是另一方面，也要防止小生產者意識的偏向。目前也有這樣的合作社，他們在組織起來之後，不去積累資金，改進生產，而把盈利全部分掉，結果使合作社停留在落後的、分散的狀態。

我們相信，在這次全國手工業生產會議之後，全國各地對發展手工業生產合作社將給予重視，手工業生產合作事業必將有一個大發展的前途。

華北批發物價指數

一九五一年七月二十六日

1936年7月至1937年6月＝1 簡單幾何平均

類別	指數	較25日增減百分比
總指數	28,758.45	+0.21
食品類	21,166.10	+0.61
紡織品類	28,593.37	+0.26
金屬品類	47,909.68	平
建築材料類	40,339.27	−0.12
燃料類	25,180.56	平
化學品類	43,099.28	−0.59
雜項類	32,589.14	+0.03

南開大學經濟研究所編

天津市場

小麥滑快芝蔴回跌

【本報訊】御河白麥、禹城花麥市場均有供出，高貨走勢滑快，北河春麥、紅麥做出亦多，開價均背透堅，後因上量漸增，復又回平，盤價很少變動。豐潤新毛吉豆上市，開價一千五百七十元。豆餅鄉村去途轉淡，各種籽餅妥交亦形冷靜。高小米銷況呆滯，次小米外流仍快。芝蔴並無開展，市氣低軟，東北芝蔴落五十元，御河芝蔴落三十元。本地蔴粉沒有變動，外來粉個別升降不一，大有八一、九里山、嘉禾祥字等牌，升五百元至一千元，紅綠兵船回落一千元，走勢仍然活暢。津疆公司一千五百五十元的稻米牌價未掛出，市場稻米妥交不見增加，江米小價貨易銷。香油開價持續穩勢，豆油衛生油市氣仍平，花生油較前微低，妥交正常。

紗布略見活動 市場交易正常

花紗布公司昨供津貨二十支三鼎紗，妥數稍增。布市也較前略見活動，本市小批發、門市、內局、染廠及西北商均有部分買進，全盤仍以五福細布妥多，地子布次之，申價格續持平穩，僅電力高規格價升一、二千元，申細布供求均少，未妥。總觀昨日紗布交易尚稱正常。花色布市場部分申貨受上海影響走勢稍堅，持戶觀望，討價較高，如紅雙喜花嗶嘰等，終以買主不認，少數幾種僅有輕微提動，天龍紅嗶因花紗布公司按牌價充分供應，未能漲上，天賜紅提二千元，本地色布續持平衡，以藍布及花嗶嘰妥出較多，購求上仍零星。

場外零售市況，僅紅五福因市氣透堅，開價二十八萬六七千元，微提二三千元，其餘仍多持續平穩。

西河新黑瓜子上市 市內行商妥出一部

西河新瓜子上市，大價三十八萬元，小價三十八萬元，市內行商妥出一部分。新北山甜杏仁、白玉扁、鴨杏，申廣客商來散吸購，妥市仍平。老北山甜杏仁低至七十三萬元，汾州核桃仁現貨已少，有東北客商問購，開價升至六十萬元。花椒鹹價高，並未妥出。

紅三角鹹面牌價調升

紅三角鹹面牌價，調升爲二十四萬三千元，肥田粉農村實需情形轉淡，市價低軟，小麥嘉肥田粉落二十二萬元，紅財神肥田粉落二十二萬元。

銀根平快股市微升

【本報訊】昨日銀根平快，私營行莊存款仍多，放款餘額增多。內匯市場交易旺盛，頭寸充裕，匯率下跌。上海、漢口每千元均爲五分，廣州每千元一角。匯入款增多，主要爲公司調撥，匯款用途無大變化。股市行情微升，午後收盤戶稍有補進，啓新較前收盤上升五千元，灤礦上升一萬五千元，餘股情況亦稍提。

勝利折實公債 七月下旬牌價 二四、〇四一·〇〇元

財政米價 一、〇六九·〇〇元

今日折儲牌價 五、七一八·〇〇元 較昨日無漲落

行情表

七月二十六日

日用品零售價（7月26日 符號⊕漲⊖落）：[illegible]

市場零售價：[illegible]

外匯牌價（英匯、港匯、澳匯、加匯、新匯、印匯、瑞士匯、菲匯、暹羅匯、巴基斯坦匯、緬甸匯 買賣）：[illegible]

金銀牌價、內匯、利率、糧油、紗布、紙烟、燃料、化工、五金、交通電訊、西藥、顏料、文具、雜貨、礦產、水產、證券、藥品、百雜貨、山貨、煤油：[illegible]

廠盤 偉迪氏藥廠 華北化工廠 北極星 廣平製藥廠 裕生 濟西製藥廠

蘇聯畫家的輝煌成就
——蘇聯宣傳畫和諷刺畫展覽會觀後感

張映雪

四個月前蘇聯宣傳畫和諷刺畫在北京展覽時，有很多藝術工作者和文藝愛好者，從數百里數千里以外，坐火車去看，希望從這畫藏裏學到很多東西。今天蘇聯宣傳畫和諷刺畫能在天津展出，這是非常可貴具有重大意義的。因爲這次展出，在思想上、藝術上、創作方法上，給我們文藝工作者許多啟發和幫助。而且使觀衆們會認識到列寧、斯大林偉大領袖如何領導人們進行各種建設。認識到偉大社會主義國家的本質。認識到蘇聯文化藝術的高度發展。

政治宣傳畫和諷刺畫在蘇聯已深入人們的政治生活和日常生活，並且取得了人們的讚譽和愛好。每種畫的發行數字都在幾百萬份以上，分散到蘇聯每個角落。「政治宣傳畫是最具羣衆性的一種蘇維埃造形藝術，是布爾什維克鼓動工作最易理解的形式之一。」「宣傳畫是動員蘇維埃人民的工具，它的使命不但是反映現實，而且更加要在感情上影響羣衆，團結蘇維埃人們的感情、思想和意志。」（B·伊凡諾夫）從我們平常所接觸到的一些蘇聯畫來看，從這次展出的作品來看，這樣正確的論述，和我們所感到的完全一致。其所以如此，當然是作者們具有高度的政治修養和藝術修養。採取了社會主義的寫實主義創作方法。有豐富的思想內容，有完美的形式。畫面上的人物生動，性格突出，內容明確，構圖簡潔……已達到相當高度的水準。例如汝可夫克里馬辛所作的「誓死戰鬥，保衛祖國」，是反映紅軍戰士誓死保衛祖國的一個戰鬥場面。一個紅軍用機槍向德寇掃射，背景遠處有熊熊的火燄，有向敵人衝鋒的紅軍戰士。機槍射手那種緊張的姿態，眼睛和嘴的表情，表現了紅軍戰士堅定、果敢、智慧的高貴品質。再加上景背用「紅軍戰士，救救我們」的招貼來襯托，使整個畫面說明性更強，因爲他們是爲消滅法西斯，爲人類和平而戰。

諷刺畫在展出作品裏，也是重要的一部份。最可貴的這些作品大都是原稿。庫克雷尼克斯，莫非莫夫等人，他們的諷刺畫在揭露資本主義政治舞台上的一些醜惡，那是舉世皆知的，因爲他們對敵人的諷刺顯示出極大的力量。

我感到應該讚揚和推崇的作品太多了，恕我不能多舉。我想這些輝煌的成就，是需要我們文藝工作者用心仔細學習的：學習他們在政治上的銳敏，學習他們對羣衆生活的深入了解，學習他們的創造性，學習他們對選擇題材的開闊性與多面性，學習他們高度的表現能力……。

在閱覽這些作品時，我聯想到我們中國的年畫。年畫可算是中國農村裏的宣傳畫，它是羣衆喜聞樂見的形式之一。因此，我們的年畫應很好的向蘇聯宣傳畫諷刺畫學習，使年畫的內容更豐富，形式更完美，讓它所起的作用更大，對羣衆的生活影響更深。

蘇聯宣傳畫散記

英雄畫像　喀利馬沁作畫

我想起波列伏依的小說「眞正的人」，想起和根據那篇小說攝成的影片「無脚飛將軍」，那個英雄——眞正的蘇維埃人密里席耶夫沒有了雙脚，但是他要回到飛行的崗位上去，他回去了，而且駕駛着戰鬥機，在祖國的天空擊落許多法西斯的飛賊。

這是一個難於被舊世界的人理解的事，但是却是百分之百的眞實。波列伏依在紐侖堡曾經答覆一些美國記者的詢問：「密里席耶夫一定再回戰線，因爲他沒有脚還要飛行就是爲了保衛祖國，不是爲了自己。」在社會主義的蘇聯，產生無數這樣的眞正的人，在新民主主義的國家——中國，這樣的英雄，也不斷在湧現。在朝鮮前線作戰的志願軍勇士，在後方生產戰線上奮鬥的勞動英雄，爲了祖國，他們甘願付出自己的全部，爲了勝利，他們不惜一切，他們認識這些爲祖國犧牲了自己的生命或是肢體的一部分的英雄，不能從外表來理解，他們的生命或是肢體容有殘缺，他們的生命却更豐美。喀利馬沁這一幅英雄畫像，眞實地反映了新世界的眞正的人的眞實品質。

這位曾經立了不少戰功的負傷英雄，眉宇之間充滿着力量！他在深思，不是思想自己的將來如何安排，而是在思念着如何把自己更好地獻身於祖國的事業；他也有所懊悔，懊悔他在負傷前夕，沒有能爲祖國建立更多的功績。他有更深的仇恨，對敵人的仇恨，他曾經目睹過強盜對和平人民的蹂躪，如今他身受其痛，他要報仇！他有堅信，密里席耶夫和更多的榜樣在他眼前閃爍，他看到他們，而且決定學習他們的榜樣，他又有何憂念？

這便是英雄之所以爲英雄，對他們，你能不懷着衷心的敬愛？（方克）

縫紉　茹柯夫作畫

魏巍在他的朝鮮通訊「年青人，讓你的青春更美麗吧！」裏記述過這樣一個故事：在戰鬥的間隙，縫補自己的破了的鞋子，問他時，他說，「不補好鞋，敵人逃跑了，怎麼追呀！」我深深地爲這一英雄氣魄所感動！

茹柯夫這幅畫，雖然和這一故事並無密切關聯，但是給我的感觸却是同樣的。在戰鬥之前，坐在掩蔽部內，他全神貫注地，把一根綫穿進細小的針眼中去，爲的要縫補好他的軍服或是他的軍服上的肩章。對於他，這身軍服已經不是一件單純的軍服上的布片製成的衣服，而是他的榮譽，祖國的光榮——蘇維埃紅軍的崇高標幟。在戰鬥之前，他這樣細緻地做他所不熟悉的工作。那麼專心一致——烟蒂都快燒到嘴唇了。他的心情，是完全可以理解的。對於一個習慣於用槍彈去搜捕敵人的戰士，這樣細緻的工作是艱難的，但是幹起來，困難便會克服，這是蘇聯紅軍特質的一種，也正是蘇聯紅軍無堅不摧的一個重要因素。

我的朋友看到這幅畫，他說：「你看這個戰士的閒情逸致！」是的，有「閒情逸致」，原因是他把保衛祖國，對於祖國的戰鬥當作生活的崇高的目的之一。對於祖國，對於祖國的同胞，對於祖國的幸福前途，戰鬥是神聖的，緊張的戰鬥和平勞動，和在戰鬥間隙的平凡的縫補軍服的勞動，同樣是他的生活的眞諦。也只有有着這樣的意念的英雄，才可能在前線的掩蔽部內產生如此的「閒情逸致」。我想，如果不理解這一點，是不能理解茹柯夫爲什麼在戰地繪下這樣一幅素描。（山明）

第一個獎章　喀利馬沁畫

如果你認爲：這位老人如此深情地凝注他所獲得的第一個獎章，是因爲他感到自己的榮譽，我想，那不是喀利馬沁的本意。

這一個勳章，使老人凝個的心靈，那不是一個普通的金屬製品，而是他自己心底開出的花，這一朵花，照亮了祖國，人民，和他自己的走向幸福的寬闊道路。

看他的手，那是一雙勞動人民的手，它勞動了多少年，然而，只有在新的社會，新的國家，它的勞動才有眞正的意義。

看他那飽經滄桑的臉孔，那樣多的皺紋，是多少年苦難的累積，然而皺紋中有堅信，這是洋溢而偉大的勞動人民所特有的品質。

看他那雙眼，歡欣裏飽含着熱淚，那是經歷過多少……

進步園地

歡送　布波諾夫畫

這個印象是如此強烈。前不久，一批中國的優秀的青年，響應祖國的號召，投考了軍事幹部學校。在他們出發的前夕，市內學校，青年們舉行了盛大的歡送會，在他們的胸前掛着光榮的紅花，被歡送的隊伍，在道旁的羣衆的歡送的行列中，雄赳赳的遊行。在遊行的行列中，一位老太太，穿着月藍色的長衫，花白的頭髮，隨着隊伍前進的，飄揚着一條鮮紅的綬帶，上面寫着：「光榮家長」。爲了祖國人民的安全，爲了幸福，她和她們把自己最親愛的子女們，交付給國家，這是新社會最動人的場面，過去不曾有過，也不可能有。

那一瞬，我有寫一首詩的激情。因此，看到布波諾夫這張畫，我感到格外親切。而且，他所表現的情操的感受，尤甚於我在那一瞬。

紅旗在飄蕩，召喚着勝利。青年人荷着槍，走向戰場。勞動者在街頭歡送，沒有激情，國家處在重要的關頭，人人都那麼嚴肅，眼裏透露着決心，燒着對野蠻的敵人的仇恨之火，這是去執行神聖的任務，雖然默無聲，比千萬言語更有力。

老年人的手，青年人的手；勞動者的手，握着戰士的手；父親的手中握着兒子的手。這是一部宣言，一部要做的宣言，像孩子在說：英雄們；這部宣言，在說：前線的需要，我們工人會供應；在說：你們的安全，我們要保證；這部宣言，在說：有我們在，決不讓敵人逞兇。前線連着後方，後方連着前線，工作的崗位有別，工作的目的性質一樣，相同。槍在青年肩上，老工人的手在青年肩上，人們的眼注視着他們兩個人，這裏面包含着無限的情話，這裏面也只有一句誓言：「幹吧」！前線想到後方，後方想到前線，要更英勇地戰鬥，要更火熱地生產。前線後方連成一體——就是說從勝利走向勝利！（山明）

列車開向前線　拉普捷夫畫

載着坦克車向前線疾馳的列車，這一列列平凡的車，是負載着人民的希望——對勝利的希望，對威脅着人民的敵人的憎恨，對解除苦難的保證；對幸福生活的希望。拉普捷夫掌握住人民的共同意願，畫出這樣一幅生動的畫，他不把列車放在畫面的主要地位，而把一個在田間收割的農民家庭的心情，作爲畫面的重心，這樣，就更突出地寫出了向前線疾馳的火車的意義。那位揚着手，向列車歡呼的農婦，手裏還握着一束麥穗，那是糧食，是生命的營養，是她朝夕不能或離的珍寶，她知道，這列車，能夠使前線上，有了更多的食糧，人民手內的保證。那兩個在收穫的土地上，坐在花朵是嬉遊，而這土地，天賜的花朵，是那花朵——她明白，只有保衛住祖國的土地，才能獲得她可愛的孩子，她的花朵——的成長。

因此，我霍然有所體會，何以把那兩匹馬在如此重要的地方，老馬俯着頭，咬嚙着田間的穀草，而小駒，在吸吮着乳汁，這是多麼熾烈地對和平、對幸福的熱愛之情啊！祇有受過敵人蹂躪的人，最懂得這樣的心情，便也最懂得那一列疾馳而過的火車，對祖國、對人民的偉大意義。不能不有感激的心情，而且這種心情，要成爲力量！我讀着報章上中華祖國各地人民熱烈增產捐獻的報導，從這幅畫，我更體會到是什麼力量在鼓舞着人民，使人民恨不得盡其所有的把一切貢獻給國防。

我讀着報章上大字刊載的一連串的捷報，我知道更多的武器運向前方，將會帶來更大的勝利！而勝利，將會帶給我們更豐美的收成，更富足的生活。（讚宮）

歡送　布波諾夫畫

列車開向前線　拉普捷夫畫

第一個獎章　喀利馬沁畫

縫紉　茹柯夫畫

英雄畫像　喀利馬沁畫

蘇聯的海軍

七月二十七日是蘇聯的海軍節日，全國人民都重視這個節日，這一天在列寧格勒、塞伐斯特波爾、海參崴、塔林、敖得薩及其他沿海城市的軍艦都鳴砲紀念海軍的光榮傳統及對國家的貢獻。蘇聯海軍戰略家烏沙科夫和海軍上將那希莫夫是蘇聯人民所引以爲榮的。衞國戰爭中頒佈了烏沙科夫勳章，電影「海軍上將」就是寫的那希莫夫的故事。在「蔚藍色的道路」影片上我們看到了蘇聯海軍的又一面貌，他們正在爲祖國的建設掃雷，好使得蔚藍的海洋通行無阻。

在衞國戰爭中海軍保衞了蘇軍的各個戰略海岸，防止敵人的攻擊和登陸，他們每次完成任務，使得敵人不能爲所欲爲，德軍不能在蘇軍後方任何一個地方登陸。

那時波羅的海、黑海、北方及太平洋艦隊，江河小艦隊的海員們與蘇軍配合行動。幾乎有三十萬海員得到勳章和獎章。其中五百零八人獲得蘇聯英雄稱號。若干軍艦和海軍單位也得到各式獎勵。

在列寧格勒歷史性的保衞戰，在敖德薩、塞伐斯托波爾，在高加索和克里米亞，在蘇維埃北方的英雄防禦中，海員們發揮了特殊的勇敢，剛強和英雄主義的品質。

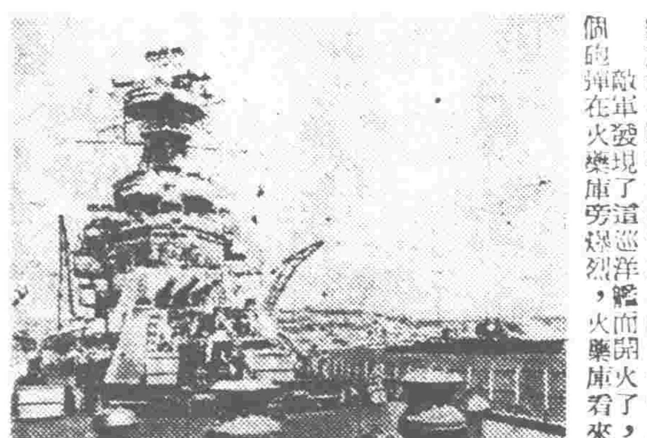

（圖爲伏羅希洛夫號巡洋艦）

黑海巡洋艦（該艦如今榮稱「保衞者」）一九四一年暴風雨的十二月黑夜，在艦長阿列克塞·古什欽率領之下，卡夫卡斯在克拉斯內，運載了大批部隊、槍砲、彈藥，靠近費奧多雪亞海岸。對於那次戰役是非常重要的一個幫助。這個敵軍發現了這巡洋艦而開火了，一個砲彈在火藥庫旁爆烈，火藥庫看來馬上要完蛋，艦上官兵一齊動員把彈藥箱運走，但是巡洋艦一直碇泊原位，中了二十個砲彈及五個炸彈，八處開始起火，但她沒有沉下去，照舊爲那次戰鬥服務。

蘇聯潛水艇海員們也一樣充滿了英勇和果敢，許多潛水艇的觀望台上加以標誌，說明戰時該艇曾擊沉過多少敵艦，有的數目達十七八艘之多。蘇聯人民熟知許多潛水艇英雄的名字和事蹟。

同樣，魚雷艇的海員們也在戰時對祖國有過不少貢獻，有兩位蘇聯英雄曾擊沉兩艘敵方載運坦克的運輸艦。

海上空軍的力量也是無限英勇的，初次轟炸柏林時就有蘇聯海軍飛機在內。蘇聯人民對於許多海軍航空戰士也是感念不忘的。

在海軍節這一天，蘇聯人民作各種海軍羣衆遊戲及游泳、潛水和登陸表演，全國熱烈非凡。

斯大林同志說：「蘇聯人民想使海軍更壯大有力，要爲海軍建立新的戰艦和新的基地。」

蘇聯日誌

利中牌 工業用66度 化驗用純 硫酸 修理完竣 大量出品
利中化學工業公司 地址：五區八經路十七號 電話：41831 41002

交通銀行華北分行招考工作人員
報名日期：延至八月四日止
詳細簡章請閱七月十八日至二十二日本報及天津日報

勞動介紹所代天津市人民政府公用局招考會計統計人員訓練班簡章
一、宗旨：爲培養公用事業會計及統計幹部。
二、年齡：十八歲至三十五歲，性別不限。
三、資格：㊀初中畢業以上程度；㊁從事會計統計工作兩年以上有證明文件者如經考試及格即按現時薪金標準予以分配工作。
四、名額：會計統計班各四十名。
五、報名日期：七月二十七日每日上午九時至十二時，下午二時半至五時。
六、報名手續：㊀本人最近半身免冠像片二張；㊁學歷經驗證明；㊂履歷一份；㊃體格檢驗證明。
七、報名地點：一區吉林路十二號立信高級會計補習學校。
八、考試日期：八月二日上午八時在吉林路十二號立信高級會計補習學校。
九、考試科目：國文、㊀會計學（報考會計者）㊁統計學（報考統計者）、數學（代數、幾何）任選一門。
十、學習期間：暫定三個月。
十一、待遇：學習期間不收費，每月由公用局津貼小米五十斤，學習期滿分配本市公用局所屬各公司工作薪金制。

華北區城鄉物資交流展覽會籌備委員會公告
本會電報掛號六〇三一號，希各有關單位知照。

變壓器～電動機
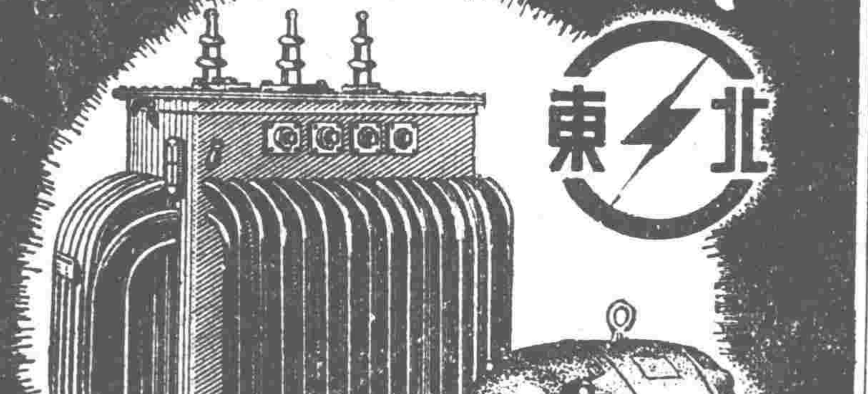
東北
東北人民政府工業部
電器工業管理局出品
鼠籠型·繞線轉子型·各型配電·電力·
感應電動機
標準容量：0.25至1500KW
標準電壓：220.220/380.3300V
轉速：750.1000.1500.3000轉/分
週率：50週/秒
變壓器
標準容量：5至5000KVA
標準高壓：3.300.6.600.22.000.44.000.66.000V
標準低壓：220.220/110.220/380
相數：單相或三相
週率：50週/秒
★上列規格係標準產品其他規格亦可承製★
推銷處
瀋陽：南市區大西街115號 電話(2)1406
大連：中山區榮盛街28號 電話(3)5141
哈爾濱：道裏中國十一道街2號 電話4150

東北人民政府工業部
機械工業管理局推銷處
推銷產品
價格低廉 品質優良
訂製現購 歡迎大量
各種壓力產品　各種壓延產品
元鋼，盤條，鐵絲，虎鉗子，管鉗子，
各種班子，克絲鉗子，木螺絲，道釘，
各種螺絲釘代帽，砂輪機，

機械工業管理局推銷處：地址：瀋陽市和平區漢口街62號 電話21896
瀋陽市和平區南京街42號電話 27545
機械工業管理局分處：地址：哈爾濱道裏尚志大街九十五號 電話三九五五 二九七三
大連中山區中山路一〇三號 電話三六三五五

夏令暑熱 中國花丹 天津南門外大街 延齡堂藥房出品 嘔吐惡心

上海天工化工廠出品 氯磺酸 （現貨供應）
營業所：上海中山東一路18號407室 電話：一二二五八·一六一七一 電報掛號：一四九一三

駱駝牌薄荷腦油 特約經銷寶豐行 天津(八)南關東街34 電話(3)局1063

止痛 退熱 驅風 發汗 正痛片 三魚良藥 各埠藥房均有出售

聲明 [illegible]

置產聲明 [illegible]

置產聲明 [illegible]

欲登上海大公報廣告
請向天津羅斯福路進步日報廣告課接洽

中國人民解放軍萬歲

—慶祝八一建軍節二十四週年—

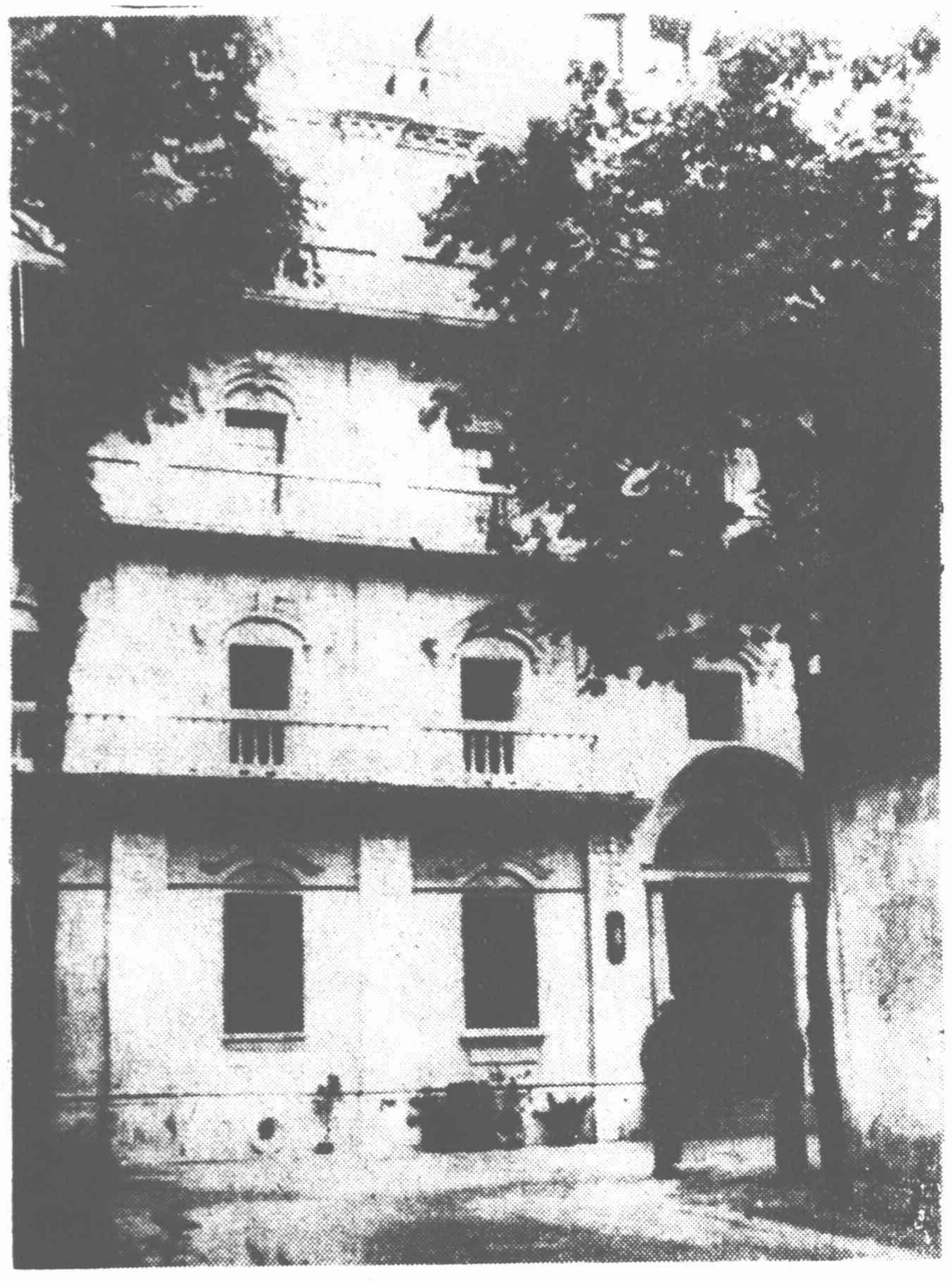
一九二七年八月一日，南昌起義的指揮所。

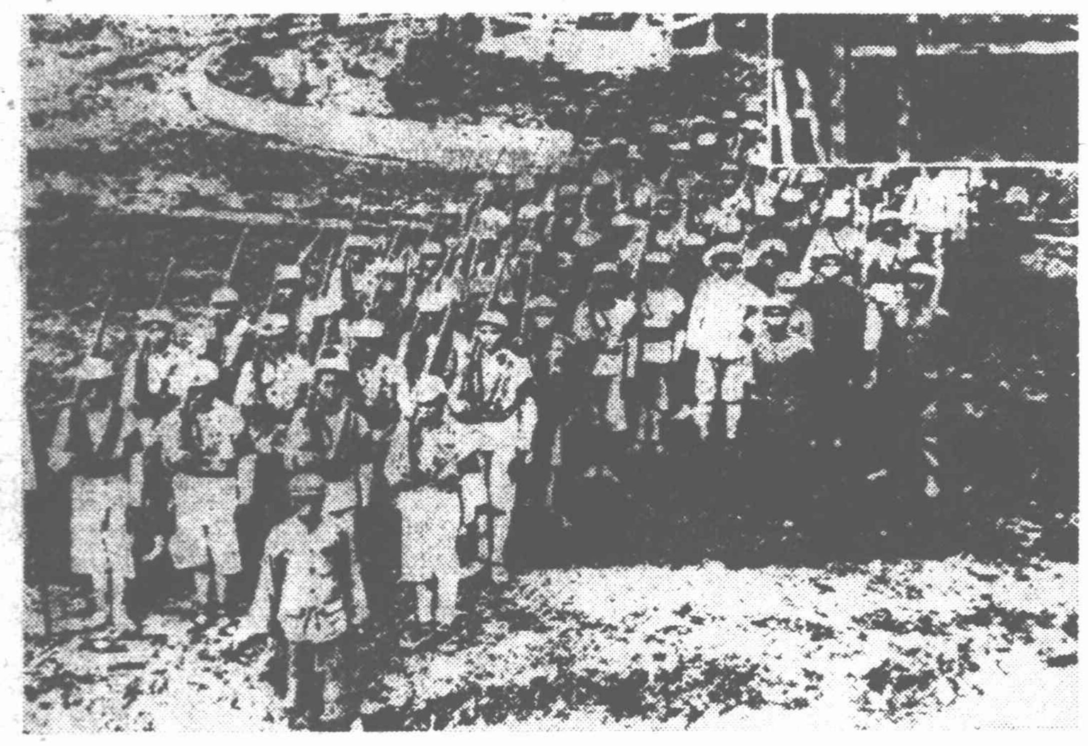
一九三五年勝利到達陝北的中國工農紅軍之一部。

威震華北的八路軍騎兵，在抗日戰鬥期間出沒
晉察冀山地和平原，以疾風驟雨的行動打擊敵人。

解放戰爭時期。一九四七年五月在孟良崮（濟
南東南）經過四天激戰，我軍殲滅蔣匪主力軍七十
四師三萬二千餘人，並全獲其美式裝備。

解放軍畫報社稿

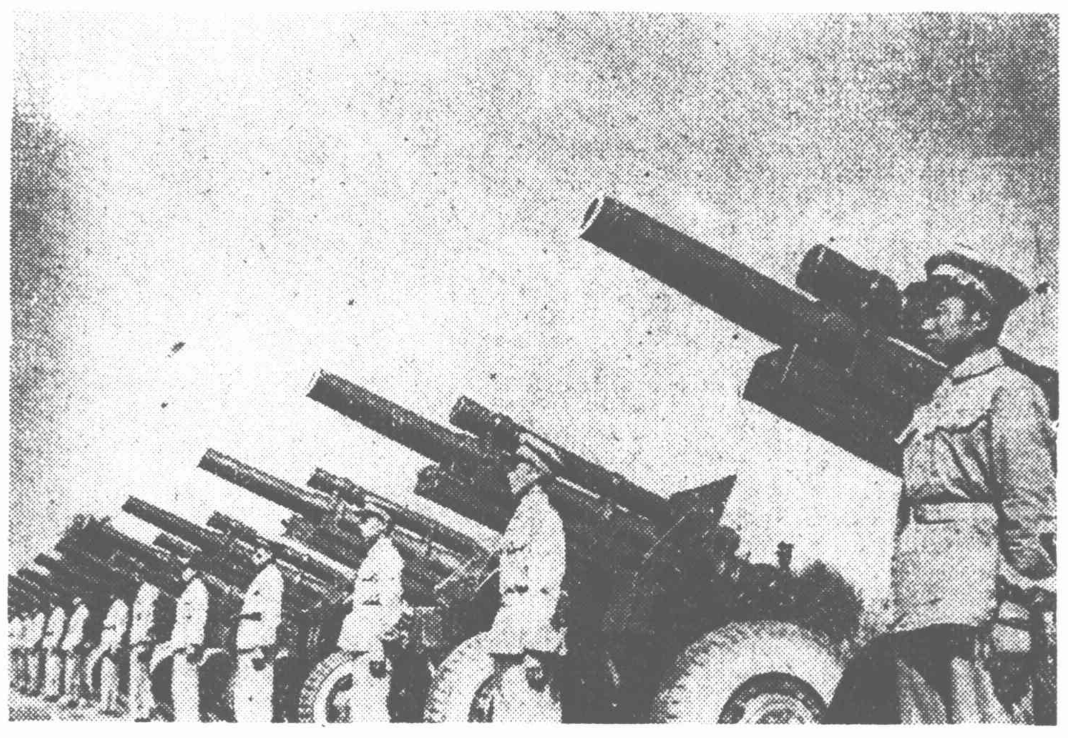
榴彈砲部隊陣容

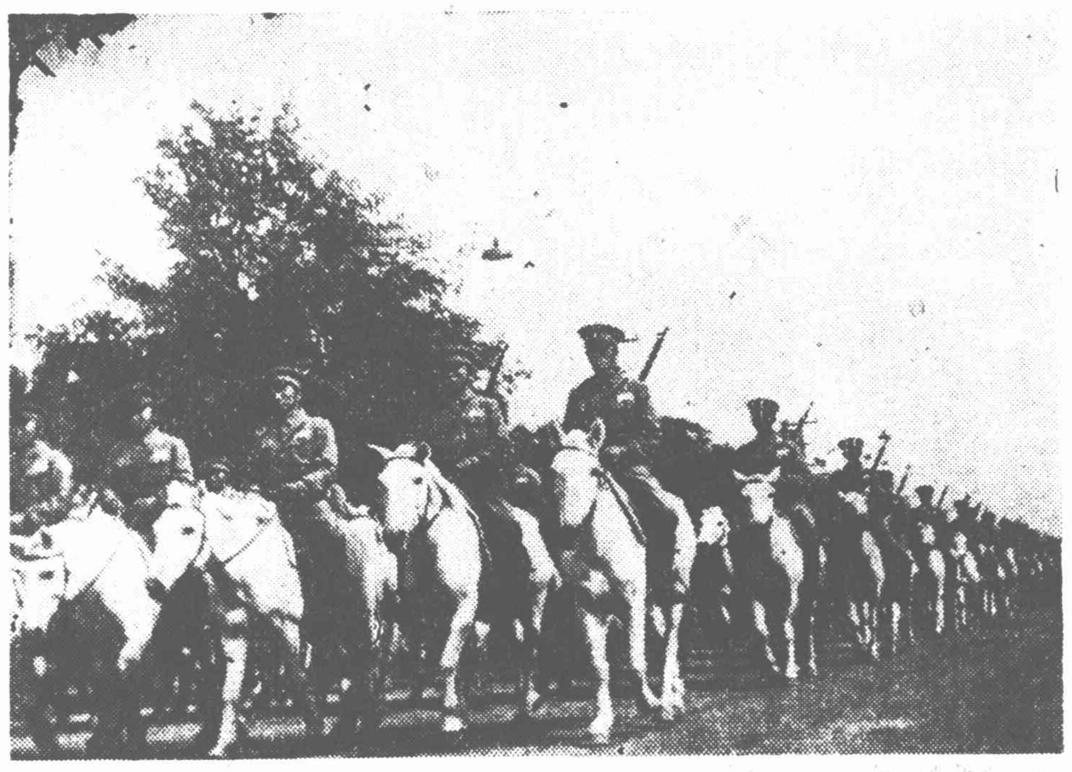
騎兵部隊行列

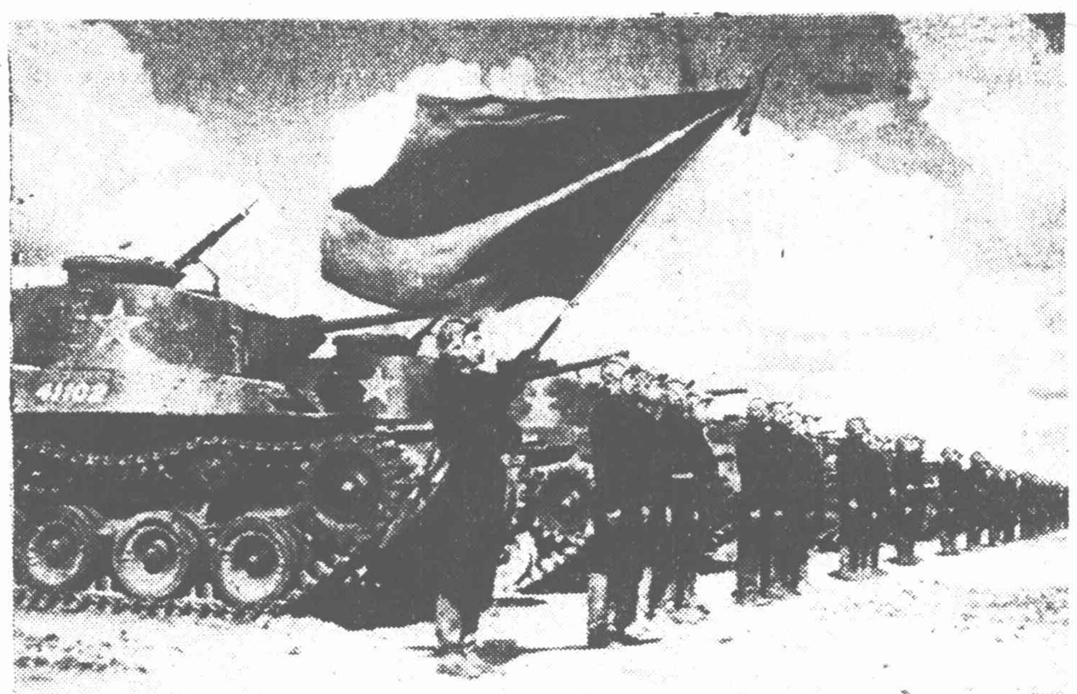
強大的坦克部隊陣容

遼瀋戰役。在錦州城外，人民砲兵排列着千百
門大砲，等待總攻信號。

解放大西北。我人民解放軍通過蘭州黃河大鐵
橋向青海、新疆進軍。

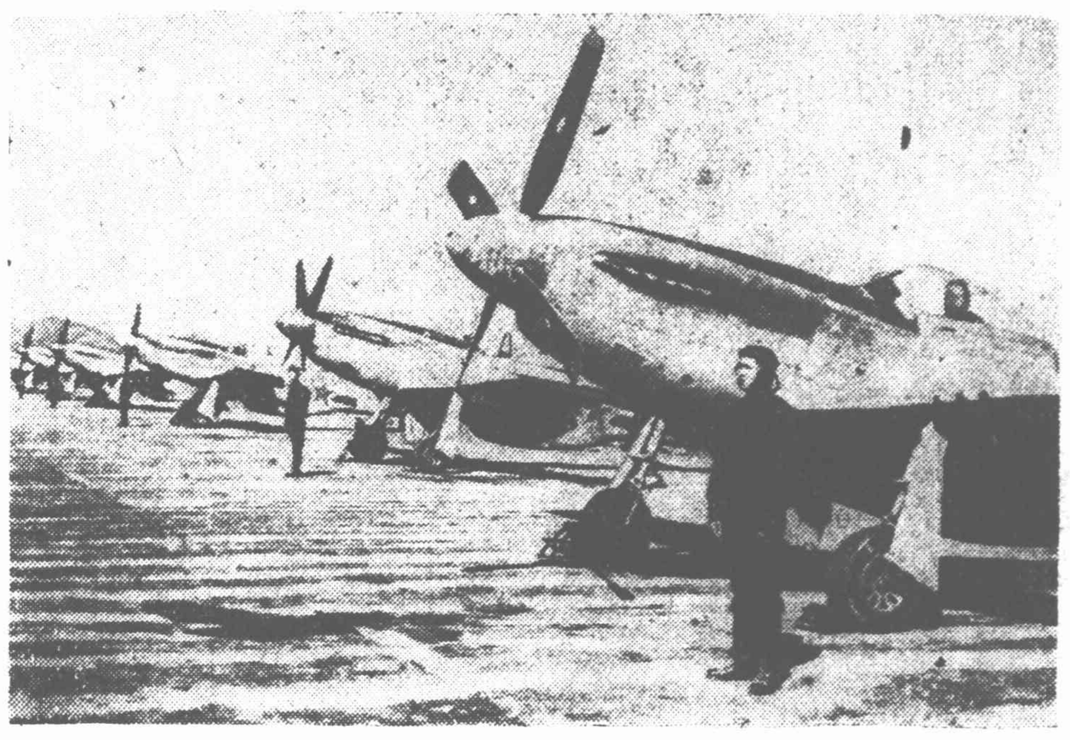
強大的人民空軍陣容

摩托化部隊陣容

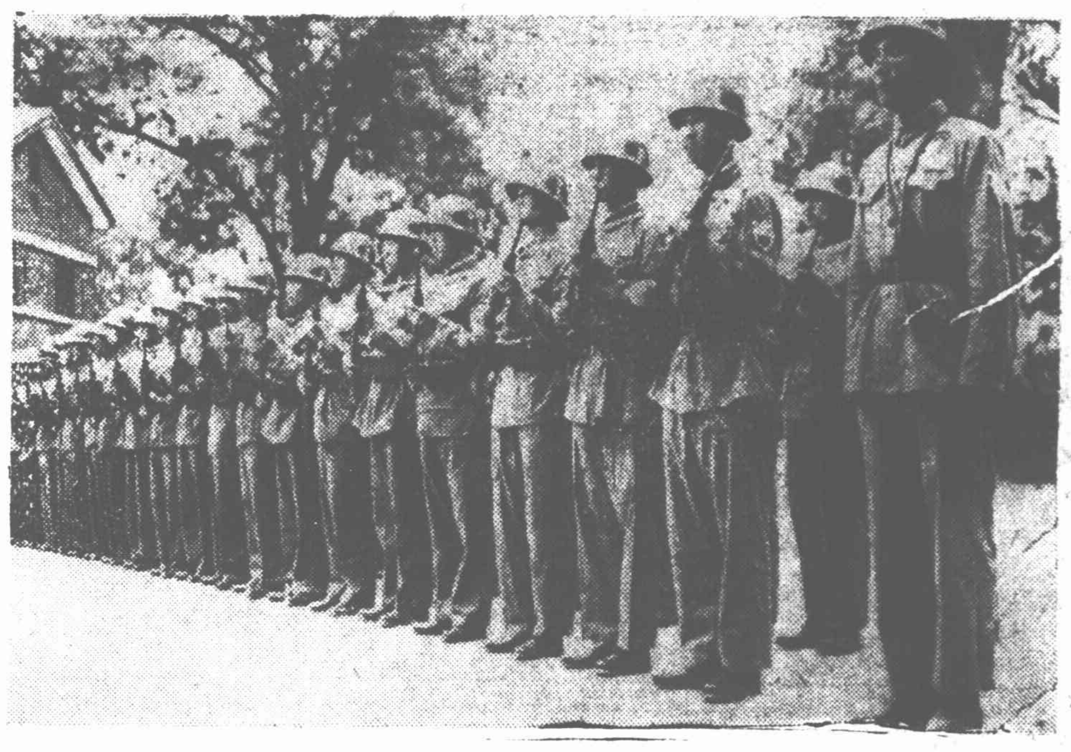
人民公安部隊陣容

解放大西南。為着追擊逃竄的蔣匪軍。戰士們在
湘黔路上，每日以一百六十里的急行軍向前疾進。

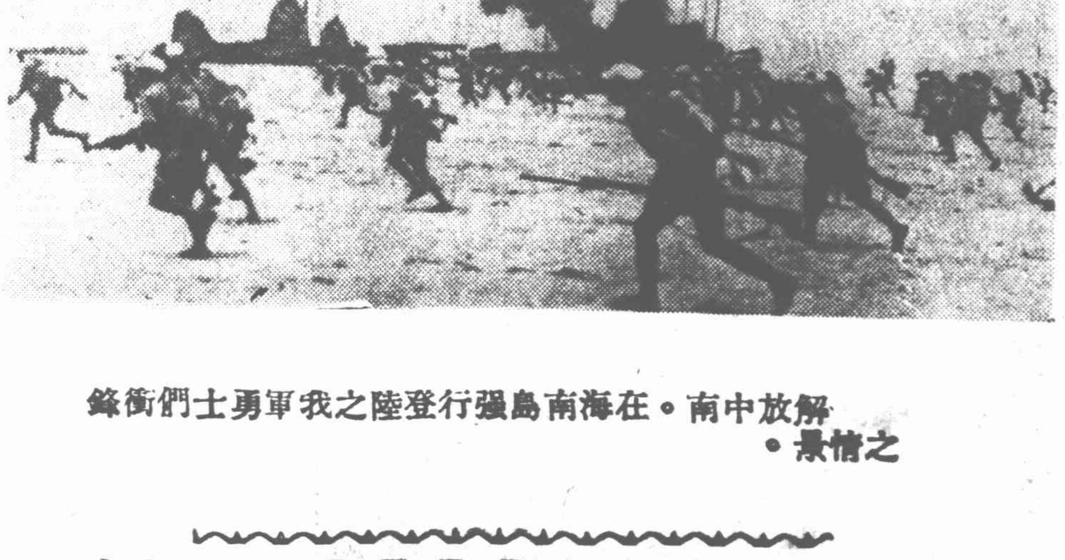
解放中南。在海南島強行登陸之我軍勇士們衝鋒
之情景。

史學週刊

第二十九期

徵稿啟事

本年九月七日爲辛丑條約五十週年，有關義和團反帝運動，帝國主義利用宗教侵略我國，八國聯軍侵略我國以及辛丑條約的論著與史料各稿件，本刊均甚歡迎。

第二次國內革命戰爭時期的中國紅軍

榮孟源

「武裝的革命反對武裝的反革命，中國革命的特點之一和優勢之一就在於此，中國革命軍隊底特殊意義也正在於此。」㊀毛主席指示我們說：「中國革命鬥爭的主要形式是武裝鬥爭。」「在中國離開了武裝鬥爭，就沒有無產階級的地位，就沒有人民的地位，就沒有共產黨的地位，就沒有革命的勝利。」㊁中國共產黨領導着中國人民三十年的革命史，可以說就是武裝鬥爭的歷史。

第一次國內革命戰爭時期，世界革命導師斯大林指明：「中國的革命軍隊是中國工農爭取自己解放的極重要的因素。」㊂毛主席曾提出了：「推翻地主武裝，建立農民武裝」㊃的意見。不過，「這時，我們黨雖已開始懂得武裝鬥爭的重要性，但還沒有徹底了解其重要性，還沒有了解武裝鬥爭是中國革命的主要鬥爭形式」㊄特別是一九二七年以陳獨秀爲代表的右傾機會主義者，實行了投降主義的路線，拒絕共產國際對於組織中國革命軍隊的指示，拒絕以毛澤東爲首的許多同志的正確意見，拒絕組織與發展人民的武裝。因此，陷第一次國內革命戰爭於失敗。

蔣介石、汪精衛國民黨相繼叛賣了革命，殘酷地屠殺中國共產黨人和中國人民，瘋狂地叫囂：「寧可枉殺一千，不可走漏一人」。「但是，中國共產黨與中國人民並沒有被嚇倒，被征服，被殺絕，他們從地下爬起來，揩乾淨身上的血跡，掩埋好同伴的屍首，他們又繼續戰鬥了。他們高舉起革命的大旗，舉行了武裝的抵抗，在中國廣大的區域內，組織了人民的政府，實行了土地的改革，創造了人民的軍隊——中國紅軍，保存了與發展了中國人民的革命力量。」㊅一九二七年八月一日南昌起義，就是中國共產黨建立中國人民軍隊的開始，所以把這一天定爲建軍節。

二十四年以前的八月一日，周恩來、朱德、葉挺、賀龍等同志率領黨影響之下的北伐軍三萬餘人在南昌起義，建立了革命的軍隊。但是南昌起義的革命軍並沒有和江西農民運動相結合。八月五日革命軍離開南昌，經過撫州、瑞金、會昌、汀州、上杭等地，於九月二十四日先頭部隊到達潮州和汕頭。革命軍沿途打敗錢大鈞等反動軍隊，消耗很大，因爲沒有羣衆工作，所以得不到補充。因此，當九月三十日敵軍用大力圍攻潮汕的時候，革命軍退出汕頭；十月初在潮州的三河壩激戰，終於失敗。革命軍在三河壩失敗後，一部分退入海豐、陸豐一帶，與澎湃同志領導的農民軍配合，後日發展爲華南的人民軍隊；另一部由朱德同志率領，轉戰於粵北、湘南一帶，後來和毛主席的部隊會合，成爲中國紅軍的主力。

八月七日中國共產黨中央召開緊急會議，會議上批判了陳獨秀的機會主義，提出了秋收起義的計劃、土地革命的政策。一時各地都發動了秋收起義，鄂南的蒲圻、咸寧、嘉魚、通城、通山、崇陽等地起義，於八月間開始，曾截斷武昌與長沙的交通至半月之久，並佔領通山縣城。湖南各地起義於九月八日至十二月開始，曾進攻萍鄉、瀏陽、平江、醴陵、株州等縣城，準備進攻長沙。江西萬安起義，擴大到太和、樂安等地，隔斷贛江交通；鄱陽、星子等地也發動起義；弋陽、橫峯一帶也開始了游擊戰爭。鄂北豫南的孝感、麻城、黃安、光山各地起義，曾有數萬人參加，佔領黃安縣城三十六天。十月三十日廣東海陸豐起義，佔領縣城，召開工農兵代表大會，成立革命政權，影響到東江流域各縣。此外海南島、河北、山東以及江蘇的宜興、無錫、江陰、崇明等處，都曾有秋收起義。各地起義軍多半失敗了，唯有毛主席率領的一部分發展起來。

毛主席領導了湘南江西邊界的秋收起義，組成了工農革命軍第一軍第一師，以盧德銘同志爲軍長，共有四個團：第一團爲原來盧德銘同志所率領的武昌警衛團，內有安源礦工二百餘人；第二團爲安源礦工和萍鄉、醴陵農民自衛軍所組成；第三團爲農民自衛軍所組成；第四團爲收編的夏斗寅底殘部。原計劃攻下萍鄉、醴陵、瀏陽後，即進攻長沙；但因第四團的叛變而失敗了。毛主席這時即決定放棄奪取中心城市的方針，轉向湘贛邊界的井岡山建立革命根據地。開赴井岡山的途中，在蘆溪又遭遇敵人伏擊，盧德銘同志戰死，部隊損失很大，只剩了幾百人，許多人失去革命勝利的信心。在永新縣的三灣地方，毛主席說服了悲觀失望的同志，將部隊改編爲一個團。幾百人組成的一個團，力量是不大的，因爲有毛主席的正確領導，這一點星星之火，終於發展成爲燎原的大火。

一九二七年冬季毛主席在井岡山建立了革命根據地，革命武裝也日漸擴大。一九二八年四月朱德同志與毛澤東同志在井岡山會師，成立中國工農紅軍第四軍，朱德同志任軍長，毛主席任政治委員，共有一萬餘人，編成三個師。這時毛主席提出了：「三大紀律，八項注意」，建立了革命軍隊的軍政制度；又提出了：「敵進我退，敵駐我擾，敵疲我打，敵退我追」十六字訣，建立了革命軍隊的軍事基本原則；一九二九年毛主席寫成「中國共產黨紅軍第四軍第九次代表大會決議案」，不只糾正了黨內非無產階級意識的不正確傾向，並且進一步規定了人民軍隊中政治工作的基本原則，從組織上、政治上，思想上，使紅軍的質量大大的提高了一步。

一九三〇年，全國紅軍已發展到六萬人，毛主席朱總司令直接領導着三萬多人，打退了蔣介石四次大規模的圍攻。到一九三三年十月，除去東北抗日聯軍，全國紅軍發展到三十萬人。毛主席、朱總司令直接領導的部隊，擴大到近十萬人，稱第一方面軍，在中央區、湘贛區、閩西區、閩浙贛區打擊敵人。賀龍同志所領導的爲第二方面軍，在湘鄂西區；徐向前同志所領導的爲第四方面軍，一九三二年十月以前在鄂豫皖區，以後主力經河南、陝西轉移到四川北部。留下一小部分在鄂豫皖區堅持戰鬥。劉志丹、高崗同志所領導的爲第二十六軍，在陝甘區與敵人戰鬥。海南島和廣東東江都有紅軍游擊隊，四川、西康邊界還有紅軍第一師。

一九二七年以後，蔣介石國民黨使中國大塊地區（東北等地）淪爲帝國主義的殖民地；中國共產黨率領着中國人民的軍隊，則在江西、湖南、福建、湖北、安徽、河南、廣東、廣西、浙江、四川、陝西以及東北建立了革命根據地，中國人民的政權，獨立、民主的新中國。

一九三三年末蔣介石以一百萬兵力第五次大舉侵犯革命根據地的時候，紅軍因爲黨中央實行了完全錯誤的單純防禦的軍事路線和其他錯誤政策，沒有能擊破敵人的圍攻。一九三四年十月，中央紅軍退出江西革命根據地，開始了二萬五千里長征。其他革命根據地的紅軍，也遭受了「左」傾分子同樣的損害，多數退出了原來的根據地。一九三五年十月第一方面軍與陝甘紅軍會合，一九三六年十月第二、四方面軍也到達陝北與第一方面軍會合，這時在陝北的紅軍總數，不到三萬人，除去東北抗日聯軍以外，在江西、福建、湖南、湖北、安徽以及海南島各地堅持游擊戰爭的紅軍，數目也不太大。由此可知，離開了毛澤東的路線，就會給中國共產黨、中國人民革命的武裝以很大的損害。

一九三五年遵義會議，確立了毛主席在中央和全黨的領導地位，才挽救了在危險中的紅軍和中國革命事業。一九三六年以來，革命力量又重新發展。毛主席總結第二次國內革命戰爭時期的武裝鬥爭說：「我們黨已經建立了獨立的武裝隊伍，已經學會了獨立的戰爭藝術，已經建立了人民政權的根據地，並且已經能夠把武裝鬥爭這個主要鬥爭形式與其他許多的必要的鬥爭形式直接或間接的配合起來，就是說，同工人的鬥爭，同農民的鬥爭（這是主要的），同青年的、婦女的、一切人民的鬥爭，同政權的鬥爭，同經濟戰線上的鬥爭，鋤奸戰線上的鬥爭，思想戰線上的鬥爭等等鬥爭形式，都在全國範圍內或者直接的或者間接的配合起來。而這種武裝鬥爭，就是在無產階級領導之下的農民土地革命，這就是我們黨的武裝鬥爭史的第二階段。」㊆

（二）第二次國內革命戰爭時期中國紅軍的發展概況已如上述，再就當時中國紅軍的編制、訓練等具體情況，分述如左：

1. 紅軍的編制

正規的紅軍一般都是：每軍（或軍團）三個師，每師三個團，每團三個營，每營三個連，每連三個排，每排三個班。軍部有直轄的砲隊、通訊隊、警衛連等，師部有直轄的担架隊、衛生隊（作戰時設野戰醫院）、工兵連、迫擊砲連、特務隊（內有警備排、電訊排、通訊排）等。團部有直轄的衛生隊（包括担架隊），輜重隊、特務隊（內有警備排、通訊排、工兵排、機槍連）等。此外還有獨立師、獨立團、獨立營等。

地方部隊名赤衛隊與少年先鋒隊。赤衛隊年齡在二十三、四歲以上，四十五、五十歲以下，不脫離生產，平時保衛地方治安，戰時配合紅軍作戰。每縣有縣赤衛隊指揮部，統率全縣赤衛隊，每區有區赤衛隊指揮部，統率本區赤衛隊營。每鄉編爲赤衛隊連或排，男女分編。如江西興國縣上社區長岡鄉有男赤衛軍一排（四十六人）女赤衛軍一連（一百二十人）。

少年先鋒隊，年齡十六歲至二十三歲。與赤衛隊編制相同，凡有赤衛隊的地方，就有少年先鋒隊。少年先鋒隊爲男女合編。如長岡鄉有少年先鋒隊一連（共八十六名），下分男一排，女二排。

2. 紅軍的訓練

一九三一年中央區革命根據地開辦「紅軍中央政治軍事學校」，以後又創辦「紅軍大學」，訓練團長、團參謀長、團政委以上的幹部。此外有「公略步兵學校」（紀念黃公略烈士）、「彭楊步兵學校」（紀念彭湃、楊殷烈士）等，訓練一般的幹部；特科學校，訓練機槍、砲、工等幹部；通訊學校，訓練交通、聯絡幹部；衛生學校，訓練醫生、護士等；供給兵站學校，訓練後方勤務工作幹部；地方武裝幹部學校，訓練赤衛隊幹部；少年先鋒隊幹部學校，訓練少年先鋒隊幹部。各個革命根據地，差不多都有訓練幹部的機構，各軍也有的設隨營學校。

對於部隊的訓練，除去軍事訓練之外，政治訓練是非常重要的。進行政治訓練的方法：一、上政治課，使一般士兵得到初步政治常識。二、早晚點名時說話，報告政治消息，批評日常生活，解釋每週政治口號。三、集合講話，支隊每週一次，縱隊半月一次。四、個別談話，對於有偏向、受處罰、工作不安、思想動搖的人，與傷兵、病兵、新兵、俘虜兵，都作個人談話。五、以大隊爲單位，組織兵士俱樂部，進行各種遊藝（如提燈會、打球、雪恥會、演劇等）以教育士兵。經過這樣的訓練，紅軍士兵不只在軍事上確實可以自豪爲：「我們都是神槍手，每一顆子彈消滅一個仇敵」。而且在政治上都有很高的政治覺悟，成爲革命的宣傳員和羣衆的組織者與領導者。

3. 紅軍的士兵會

紅軍中有士兵會的組織。全連士兵大會選舉五至九人爲連士兵委員會（簡稱兵委）執行委員。全營每五人舉代表一人，組成全營士兵代表會，選舉十一至十三人爲營兵委執委，由執委中選三人爲常委。全團每十人舉代表一人，組成全團士兵代表會，選十七至十九人爲團兵委執委，其中五人爲常委。全軍每三十人舉代表一人，組成全軍士兵代表會，選十九至二十三人爲軍兵委，其中五至七人爲常委。各級兵委均有主席一人，兵委常委辦公機關在政治部。兵委的任務爲：一、參加軍隊管理；二、維持紅軍紀律；三、監督軍隊的經濟；四、作羣衆運動；五、作新兵政治教育。兵委的權限：對於軍隊有建議權與質問權，無直接干涉權或處理權；兵委開會須由政治委員參加，在非常時期政治委員可以解散兵委或不准兵委開會。

4. 紅軍的紀律

紅軍的三大紀律八項注意，現在人人皆知，不必贅述。只說一般的紀律：凡通敵、反叛、拐槍潛逃，強姦婦女，亂燒亂殺，敲詐人民財物者，均處嚴刑；賭博則沒收其所有金錢，並停發一月的零用錢；嫖妓處以夜不歸營罪。戰時紀律，均經士兵會議討論決定，凡臨陣退却，畏葸不前，違抗命令者，可由長官、政委決定處罰。紅軍的紀律是很好的，紅軍之所以能有很好的紀律，主要不是依靠消極的處罰，而是依靠積極的教育。

5. 紅軍的餉械

紅軍在敵人的包圍之下，餉械都非常困難。給養的來源：一、奪取敵人的輜重、糧食和餉銀；二、依賴人民的慰勞；三、沒收惡霸地主的財產。各部隊的黨委會都負責籌辦軍款，決定預算與分配的原則。各級士兵委員會負責監督經濟工作。各軍的軍需部、團輜重隊、營經濟委員會、連特務長負責處理經濟工作，經濟公開，五天清算一次伙食賬，連每天公佈，軍需處每月公佈。

紅軍初期，一切槍砲彈藥，差不多全靠從敵人手中繳獲。後期自己可以製造一些，製造最多者爲手榴彈和用舊彈殼製造槍彈，而主要的軍械來源，還是依靠從敵人手中繳獲。紅軍游擊隊所唱的：「沒有吃，沒有穿，自有敵人送上前；沒有槍，沒有砲，敵人給我們造。」就是當時的實際情況。因此，紅軍人稱蔣介石爲運輸隊長。

6. 紅軍戰士的三大任務

紅軍戰士的第一個任務是：「會打仗，英勇地消滅敵人。」第二個任務是：「會籌款，解決糧餉的問題。」第三個任務是：「會進行羣衆工作，宣傳組織羣衆，分配土地等。」「這三個任務是同樣重要的，所以毛主席在紅軍第四軍第九次代表大會決議案中，對於紅軍做羣衆工作的觀點是十分强調的。」因此，紅軍每一個連都有宣傳兵五人，負責對羣衆講演和寫標語；每一個紅軍戰士都負擔着宣傳工作。當時羣衆都說：「紅軍一到，滿街餅紅，」等於過年。」

7. 紅軍的來源

毛主席、朱總司令在井岡山的時候，紅軍的來源：一是南昌起義的部隊，二是武昌警衛團，三是瀏陽、平江的農軍，四是湖南農民及水口山工人，五是國民黨軍的俘虜兵，六是邊界各縣的工農份子。紅軍士兵大概都有階級覺悟，知道自己是爲工農階級利益而作戰，因此，紅軍戰士不只在戰鬥中表現了無上的英勇，而且可以分散開，游擊敵人，獨立作戰。隨着紅軍的勝利，革命形勢的發展，工農羣衆日益踴躍地參加了紅軍，如一九三三年五月一個月中中央區有兩萬工農參加了紅軍，使紅軍的質量也日益提高。據一九三四年四月中央區紅軍成份的調查統計：

（一）紅軍的社會階級成份

工人　三〇%　　農民　六八%

職員　一%　　其他　一%

（二）紅軍的來歷

由革命根據地來的　七七%　　由國民黨區來的　四%

由國民黨軍起義來的　七%　　由俘虜爭取來的紅軍　一二%

（三）紅軍的年齡

十六歲以下　四%　　十六—二十三歲　五一%

二十四—四十歲　四四%　　四十歲以上　一%

（四）紅軍中的黨、團員

黨員　二八%　　團員　一六·六%

8. 紅軍的政治部

紅軍的團級以上都有政治部，有主任一人，下分宣傳、組織、民運、總務等科。負責軍隊的政治訓練，指導士兵委員會工作與羣衆的政治工作。新開闢的地區，政治部負責組織地方工農兵政府，在新政權未建立以前，政治部即代行其職務。紅軍中中國共產黨的支部，建立在連上，連以上爲黨的各級黨委，負責黨的工作。黨的綱領、政策，通過政委、黨代表，政治部與黨員，深入羣衆，因此，在紅軍中能貫徹黨的領導。

總之，中國紅軍是中國人民的軍隊，是中國共產黨領導的軍隊，它是不可戰勝的。第二次國內革命戰爭時期，雖然一時遭受嚴重損失，但是有中國共產黨與其英明領袖毛澤東的領導，不久就得到了糾正。抗日戰爭以後，中國共產黨在毛主席領導之下，「能夠運用過去第一階段中，尤其是第二階段中武裝鬥爭的經驗，能夠運用武裝鬥爭形式與其他各種必要的鬥爭形式互相配合的經驗」㊇獲得抗日戰爭的勝利，今天人民解放軍已發展爲五百餘萬無敵的軍隊，使新中國成爲世界上的軍事強國，「八一」建軍節，成爲保衛東方與世界和平的支柱。每一個中國人，更要加倍努力，在毛主席的英明領導之下，「建設我們現代化的國防軍，反對侵略，保衛和平！」

註

（一）斯大林：「論中國革命底前途」。

（二）毛澤東：「『共產黨人』發刊詞」。

（三）毛澤東：「湖南農民運動考察報告」。

（四）毛澤東：「論聯合政府」。

更正

本刊第二十六期「第二次國內革命戰爭時期的革命根據地」一文第一欄倒數第二行的「㊀」應爲「㊁」；第二欄註㊀和註㊁中的「湘贛邊界各縣黨第二次代表大會決議案」都應改作「井岡山」；第二欄註㊂註㊃中的「井岡山」都應爲「湘贛邊界各縣黨第二次代表大會決議案」；第二欄倒數第九行「向西南開展游擊戰爭」應爲「向四面開展游擊戰爭」；第二欄倒數第七行「茶陵」應爲「茶陵」；第三欄第一行「一九三〇年三月」應爲「一九三〇年二月」；第三欄第七行「一九二七年」應爲「一九二九年」；第三欄倒數第三行第四行「一九三二年和一九三三年在粉碎敵人的三次圍攻中」應改爲「後來」；第三欄倒數第二行「信心根據地這時也擴大……」中的「這時」二字應去掉；第四欄第五行「麻埠」應改爲「麻城」；第四欄第十三行「但以當時的報紙……」，其中的「以」字應改爲「從」；第四欄第十六行「鄂豫皖邊區主力紅軍」下面應加「離開根據地」五字；第四欄倒數第六行「酉縣」應改爲「酉陽」；第五欄第十九、第十一行的「左江」都應爲「右江」；第五欄第十六行「右江」應爲「左江」；第五欄第三十五行「……萬寧、陵水等」下面應加「地」字；第六欄第四十二行「二十九萬」應爲「二十二萬」；第五欄第十三行的「東豆」應爲「東蘭」。

八一起義的瑣見瑣聞

劉弄潮

八一是共產黨光榮的建軍節，就是在第一次國內革命戰爭失敗後，深刻的證明了：中國革命的主要形式，只能是武裝的革命反對武裝的反革命，沒有了革命的軍隊就沒有了一切；因而於一九二七年八月一日毅然決然在南昌起義，開始組織革命軍隊的偉大紀念。

過去右傾機會主義者，始終沒有認識到這一個中國革命的基本原理，到了一九二七年四月十二日，武裝的反革命已經在上海舉行反革命政變，屠殺大批工人和共產黨員了，陳獨秀還明目張膽出賣階級，於五月一日在武漢自動繳除工人糾察隊底槍械兩千多枝，壓抑城市工人。到了五月二十一日，武裝的反革命又在長沙舉行反革命政變，屠殺大批農民和革命分子了，陳獨秀還火上澆油背叛階級，立刻下令去「糾正幼稚」，加上派大員去「裁制過火」。殊不知階級鬥爭到當時已因幾百萬農民奮起而趨於尖銳，決不是幻想用「讓步和妥協」所能挽救的，反因出賣階級，背叛階級，促使反革命的氣燄愈見囂張。一直到東面底買辦軍閥，勾結帝國主義，實行經濟封鎖，「移師進兆」。西面的雜牌軍閥，在仙桃鎮一帶結伙叛變，南邊的劊子手軍閥又繼續打出叛旗，誣蔑革命說：「湖省黨務悉爲跨黨暴徒及本黨不良份子操縱……三湘七澤，已成羣魔亂舞之場，城市鄉村，盡陷雞犬不寧之境。」北邊的封建軍閥，更於六月十九日，悍然在鄭州嗾使南京暴戾，通電武漢政府「驅逐共產份子」。六月二十九日，湖南軍閥三十五軍竟通電反共「訓令」，明令部隊清共，開始捕殺。演變到這樣危急的景況，陳獨秀認識着武裝反革命底兇惡；始於七月八日出版的第二百期嚮導上說：「誰有兵權，誰就在他的版圖之內，以清黨救黨名義，造成他自己御用的國民黨。」但是他還沒有根本的覺悟，進而站到工農階級的立場來武裝革命的軍隊。依然玩慣政客的花樣，硬做上層的聯繫，拚革拉攏娼妓式的汪精衛，幻想靠他「來一個從左邊的清黨運動」。在二百期的嚮導上，先引證一段：「此時國民黨有蔣記閻記之分，將來或者還有張（作霖）記……記……記……汪譚無兵，所以沒有汪記譚記的國民黨。」他竟忘了無兵的政客慣於倒在有兵的軍閥懷裏，因而向汪繼續誘道：「國民黨在現時嚴重的危機當中，以汪精衛先生爲中心的國民黨左派領袖及左派武裝同志，應該有一大覺悟，下一大決心，首先自身團結起來，再和一切革命勢力團結起來，拿出中山先生組織中華革命黨的精神，來一個從左邊的清黨運動。」這樣的信賴，這樣的崇敬，無怪陳獨秀當時竟肯違背黨內底政策，不去設法武裝兩萬工農幹部，反而讓不知情的同志把那個文件專擅地交給汪精衛，於是武漢的國民黨就於一九二七年七月十四日深夜秘密會議，七月十五日就正式與共產黨實行決裂而叛變革命了。

從這個時候起，武裝的反革命，不但立即威脅我們的高級同志，並於十六日從漢口派兵到武昌去放哨。於是周恩來同志、林祖涵同志、吳玉章同志，都先後東下轉到南昌。革命的部隊如兼武昌衛戍司令的二十四師師長葉挺同志，亦率部經九江轉入江西；與原駐鄂東武穴一帶的二十軍軍長賀龍同志，將所部三師同於七月下旬完全帶到南昌。七月二十九日武漢的反革命，又召集江西軍閥到廬山會議，嚴限賀龍葉挺兩同志將部隊撤回九江。同時封閉九江市黨部，九江書店，九江國民新聞；並扞安通緝惲代英同志……諸同志。於是賀龍葉挺兩同志就與南昌公安局長兼第九軍副軍長朱德同志，在黨底領導下，於一九二七年八月一日早晨一時毅然決然起義，組織革命委員會，成立軍事參謀團。

這一個軍事參謀團，實際就是一個軍事委員會；一切軍事計劃都由參謀團主持。實際負責人是周恩來同志與劉伯承同志；還有朱德同志、葉挺同志、賀龍同志都兼任參謀。並推賀龍同志爲總指揮，司令部最初駐在江西大旅舍，起義後才遷到前督軍署。又推葉挺同志爲前敵總指揮，司令部設在東湖邊的心遠大學；與吳玉章諸同志多住在那裏，可以說是南昌起義總發動的地點。就革命底實力看，人數確有三萬多：據當時報載，二十軍軍長還是賀龍同志兼；黨代表是廖乾吾同志。統轄三個師：第一師師長是賀錦齋同志，黨代表是方維夏同志。第二師師長是秦光遠同志，黨代表是陳恭同志。第三師師長還是周逸羣同志，黨代表是徐特立同志。一二兩師都各轄三個團，只有第三師僅轄兩個團；外加總指揮部直屬的一個教導團和一個特務營，共計是九團一營。十一軍軍長是葉挺同志，黨代表是聶榮臻同志。下面只能算轄兩個師：一個是他原有的二十四師，統轄三個團。一個是二十五師，師長是周士第同志，黨代表是李碩勳同志，只轄兩個團。外加軍部一個特務營，共計是五團一營。還有朱德同志的第九軍，人數雖少而威名卻大。參謀團另有一個手槍營和一個警衛營，政治保衛處也有一個團的兵力。總之，這一個軍事參謀團底組織，這一個統轄有三萬多人，槍械很好，戰鬥力很強的革命軍隊，確是我們武裝革命的開始，確是我們有了革命軍隊的偉大紀念。

這一個新建的光榮偉大的革命軍隊，如果能及時與江西底農民運動結合，就是如果能及時認識到：在中國底民主革命中，工人階級領導的中心問題是農民問題；只有取得了農民作爲革命底同盟軍，才能夠取得革命底勝利；就是如果能及時認識到這一個中國革命底基本原理，而不急於南下向廣東進發，而不企圖長期佔領大都市，當時革命所受的損失就不至於太大了。無如新政權最高的革命委員會，各種成份都非常複雜。最可痛的是農工委員會主席，卻找一個「只見工人不見農民」的張國燾來主持農工委員會，以看不見農民的張國燾，怎麼能與江西底農民運動結合呢？我們檢查「八一宣傳大綱」底主要口號，雖然有：「實行土地革命，建設鄉村政權，擁護工農利益，鞏固革命陣線」。但是提到具體辦法，卻只規定「沒收二百畝以上土地」，這怎麼算實行土地革命？怎能辦到擁護農工利益呢？至於在「土地革命宣傳大綱」上，還要說明沒收二百畝以上土地的理由，更不能使大多數贊成，隨後才改爲「沒收五十畝以上的土地」。不過依然沒有認識到：只有取得了農民作爲革命的同盟軍，才能夠取得革命底勝利；於是也就不熱心來實行土地革命，不努力來建設鄉村政權，而預備傾全力奪取廣州，以大都市爲根據地，再向全國發展那一大套；於是就令葉挺同志底先頭部隊，從八月四日出發，全體都於五日開拔，經贛閩邊境轉往廣東，逐漸走向失敗底路程了。南昌起義軍雖然走上失敗底路程，但中國共產黨在失敗中仍然再接再厲地向前奮鬥，終究英勇地武裝了我們底革命，奠定以後開闢新中國的工農紅軍，也就是現在光榮偉大的中國人民解放軍的基礎。

以上只是一些八一起義的瑣見瑣聞，錯誤和不當都在所難免。不過二十四年來，深感革命文獻底屢遭焚禁，對中國革命史底研究，實在增加很多的困難；現在謹就所知的資料撮要記出，正是想從各方請教於研究中國革命史的同志，以節省個人摸索的浪費，以減少埋頭到舊報裏去作沙裏淘金的麻煩。

一九五一年七月十五日於北京

讀者來信

津紡織工會致函棉紡一廠工會 號召糾正舞會過多偏向

編輯同志：

貴報本月二十日「讀者來信」版發表棉紡一廠李碩波同志對該廠舉行舞會多影響工人睡眠的批評信，我們完全同意並願再度對該廠提出批評，希望在報端登載。此致

敬禮

中國紡織工會天津市委員會

棉紡一廠工會主席、文教、俱樂部負責同志：

你廠舉行舞會過多，工人睡眠少，影響身體健康，經紡織工人報發表了批評後，仍未糾正，致進步日報再度提出批評。我們認爲這問題是應該注意的。

文教和俱樂部負責幹部，首先要了解開展工人文娛活動的主要目的，是爲了恢復工人的疲勞，增進工人身體的健康，以保證完成生產；不應該因時間過多或過長，增加工人的疲勞，影響工人身體健康，甚致妨礙其他人的睡眠，影響生產或學習。

我們認爲，關於這個問題，你們應該向工人羣衆進行思想教育，使工人對文娛活動有正確的認識，並應該規定出一定的制度（每週不多舉辦），每次時間不要過長（如每次一、二小時），這樣既可使工人們在精神上獲得了調劑，又不影響生產與學習。

希望你們進行一次檢查，如確已影響工人休息與學習，應向工人作檢討，並對報紙上的批評給予答覆。此致

敬禮

中國紡織工會天津市委員會　七月二十一日

棉紡一廠伙食亟待改進 應廣泛採納羣衆意見每月公佈帳目

編輯同志：

我們棉紡一廠的職工伙食團需要好好改善。我廠有一千七百多工人參加獨身宿舍的伙食團。伙食費每人半個月四十五斤財政米，每天的伙食是這樣：早餐稀飯鹹菜，午餐和晚餐都是六個饅頭（每個不足三兩重），菜的質量總是熬土豆和熬茄子等死貨，沒有營養更多的菜蔬來調劑，日久天長頓頓吃饅頭很多工人患胃病，非常影響身體的健康。同時伙食團的管理方法也不是採取民主制度。在今年二月間，因爲伙食團主委王子亮貪污公款被送法院後，伙食團又重新改組整頓過一次，選出來的新伙委到現在也半年多了，僅僅地爲了研究伙委分工問題開過兩次會，並沒有針對伙委改善方面開會研究過，所以伙食委員會表面上好像一個羣衆伙食的領導組織，實際上就等於讓幾個行政上的人員單獨來搞，並且每個月的伙食開支帳目也從來未公佈過，參加伙食團的工人也不知道每個月買了些什麼東西，到底花了多少錢？工人們曾再三提意見，也從來不生效。

自從「紡織工人報」連續的提出批評後，伙食團僅僅把伙食改善了一點，每星期加了兩三頓米飯（每人還限制吃七兩米），其餘仍是早餐稀飯、鹹菜，午餐每人三個饅頭，六個人兩碟菜。由此可證明伙食團是不採納羣衆意見的，存在着嚴重的官僚主義作風。現在所有參加伙食團的工人，迫切地有下列幾項建議：㊀伙食委員會是伙食團的領導機構，需要建立制度和改選委員，以便推動檢查和領導工作。每月應公佈一切伙食費用支付帳目。㊁伙食委員會應多多吸收羣衆意見，實行科學管理方法。伙食團工作人員今後要多發揚民主作風。

最後，我們更希望有關部門注意我們伙食的問題，使它得以適當的解決。

棉紡一廠　李碩波

槍斃溫世珍消息傳到淮安 女工徐秀勤拍手歡呼 只有共產黨來了才給她父親報了仇

編輯同志：

自從大漢奸溫世珍被槍斃後，住過天津的人，沒有不拍手稱快的。

徐秀勤是在天津長大的，一直到她十七歲才回到蘇北淮安，雖說離開天津到現在已經有六七年了，可是只要提起那地方的情形，她還是記得清清楚楚。

徐秀勤在淮安城內「天一紡織廠」做工，每天下了班走進俱樂部之後，第一份要看的報紙就是進步日報，她渴望着看看天津有沒有發生什麼新事情，像在鎮壓反革命和捐獻飛機大砲運動中的每件動人故事，都曾經深深地打動過她的心。

這一天，她剛剛翻開新到的進步日報時，就突然地叫起來：「嘿！溫世珍槍斃了！」這傢伙到底沒逃脫掉一條狗命。」別的姊妹們看見圍攏來探問，徐秀勤指着報上的消息告訴大家，原來從前在天津幹過大漢奸偽市長的溫世珍被政府槍斃了。大漢奸溫世珍正是殺害徐秀勤父親的仇人。

遠在一九四三年秋天，日本鬼子統治着天津的時候，徐秀勤的父親徐奎生是天津水電廠的修理工人，有一次到偽市政府的「市長室」修理電鈴，偏巧這一天溫世珍丟失了一隻白金掛錶，竟疑心是徐奎生偷的，就把他從家裏莫明其妙地抓了去，關進偽警察局的偵緝隊，一直拖延到那年年底，徐奎生又氣又急，再加上身體衰弱受不過那種暗無天日的虐待，就這樣被折磨死了。以後徐秀勤就跟着媽媽回到了蘇北。

現在徐秀勤曉得漢奸溫世珍到底沒逃脫了人民的法網，她欣喜得真像是要發狂，她丟開報紙就一頭衝出門，想跑回家趕快告訴媽媽去。她的媽媽聽了這件可喜的消息，倒反而滴下黃豆大的眼淚來。徐秀勤瞧着很奇怪，忍不住對媽媽說：「媽，怎麼啦？聽了可喜消息倒反哭起來了？」媽媽擦擦眼說：「我哭的可有道理呀！你想想，打那年日本人投降之後，整整已經三年，也沒聽見國民黨要辦溫世珍的罪；你爸爸的仇再也報不了，哪曉得還有今天，要不是盼了共產黨，你爸爸的仇哪一天能報得了？」說着說着她走到外屋毛主席的掛像面前，一邊深深地鞠躬，一邊嘴裏喃喃地不知嘰咕着什麼，她瞧瞧女兒，要不是怕女兒笑，她很要跪在地上給毛主席磕頭了。

是的，徐秀勤報了仇，也給天津市千千萬萬人民報了仇，這裏所介紹的不過是一個小的例子罷了。只有共產黨來了，漢奸特務才得到他們應有的下場。

蘇北淮安　周怡雲

重視羣衆對美術籌備工作建議 華北物資交流展覽會籌委會

編輯同志：

本年度財經工作的重點是大力開展城鄉物資交流，全國各地的土產展覽會也正是配合這一個任務而產生的。在溝通地區關係，擴大貿易路線，活躍土產購銷各方面，都已經取得重大的收穫。在本年十月將在天津開幕的華北物資交流展覽會，在名稱雖然與土產展覽會稍有區別，但是他的主要任務是沒有什麼差別的。

由於以上的情形，我們可以推斷這次華北物資展覽會的參觀者，除去城市的工、商業者和一般市民以外，主要的而且絕大多數的是農村的勞動者。因此關於大會佈置設計尤其是美術工作方面，萬不要只注意到形式的「美觀」，而忽略了「宣傳」和「通俗」的基本精神。

關於大會的美術工作，據傳說大部份要委託予廣告業來負責，這件事如果確是這種情形，也是不十分妥當的。自然對於這類性質的大會的設計佈置，廣告業是有相當經驗的。吸收這種經驗是必要的。但不要忽略一點，就是廣告的美術，本質是商業性質的。一般的表現，無論掌握怎樣高度的技巧，內容總不免是空洞的。賣墨水的廣告，畫上幾瓶墨水，點綴一點圖畫，作爲商業廣告是沒有問題。如果拿這種精神工作，來作配合政治任務的展覽會的「美術籌備工作」，將不會收到預期的效果。

現在我願提出幾點建議來，供大會籌備工作同志參考：第一是大會所用的各種佈置材料，力求與本市的建設工作相配合，以免大會結束以後，使許多東西成爲廢物。第二是把「美術工作」的各種任務確定出來，多方面鼓動本市的美術工作者參加這個工作，由此也可以引導本市的美術工作者，走向爲人民服務的道路。

讀者　軍威

編輯同志：

轉來軍威先生意見，甚佳，我們已在考慮。此次本會底美術工作，並不是軍威先生所說：「大部份要委託廣告業負責」；只是準備請廣告業作些技術上的描繪工作。

關於軍威先生的意見，我們認爲很寶貴，至爲感謝。我們一定要隨時注意，避免產生軍威先生所指出的可能發生的偏差，特此函覆。

華北區城鄉物資交流展覽會籌備委員會宣傳委員會

徹底肅清崇外思想 國產品不要採用外文商標 商店門首應取締英文字號

編輯同志：

近來時常在報紙上看到某某廠商的貨品仍沿用外文商標字樣的悔過聲明，這說明了在今天仍有少數廠商存在着這種殘餘的崇拜外貨思想。我們解放剛剛地才兩年半，難道我們忘記了美帝國主義過去在中國的經濟掠奪的仇恨了嗎？回想一下在國民黨反動政府統治時期，大批的美國商品充斥在我們的市場上，使我們的民族工商業陷於窒息，許多工廠倒閉，工人失業。解放後，我們的民族工商業經過政府大力地扶植，現在已經蓬勃發展起來了，爲什麼還加上外文的商標呢？我認爲這是中國長期受着帝國主義的壓迫，某些人養成一種盲目的崇外思想，認爲無論什麼全是美國的好，不管買什麼，全希望買帶「美國製」字樣的東西，所以一般投機的商人就把自己廠裏的產品加上「Made in U.S.A.」去欺騙顧主。

我們通過了抗美援朝運動的宣傳教育，不應該再有那種殖民地的思想了。商業者也不應再拿着帶外國商標的商品來欺騙顧客，因爲事實的證明，我們的許多商品是比美國貨強，如果再利用外文商標或加上「美國製」的字樣來宣傳，就要遭到人民的唾棄。

另外我們在街上還看到不少公司商店牆壁上的還帶有英文字號，甚至於連包貨紙還印着英文字號，這是可恥的事，我們應該趕快的肅清。回想勝利後美軍在華登陸時，美國鬼子在津橫行霸道，姦殺搶掠的血腥罪行，提起來沒有人不痛恨的，如今中國人民在抗美援朝運動中給予美帝沉重的打擊，每個人都拍手稱快，爲我們偉大的勝利而歡呼，所以我建議各廠商應該徹底肅清外文商標和那外文的牌匾。

北洋紗廠　劉福聰

感謝政府照顧家屬 解放軍某部戰士函一區公所

編者同志：

正當羣衆展開廣泛擁軍優屬的運動的時候，我們接到了解放軍某部戰士王光同志的來信，感謝政府對他家屬的照顧，表現了高度的熱情，並且也鼓勵了他的家庭，我們覺得這封信是可以發表出來的。

一區區公所　李國英

（原函附後）

一區區長及各位同志：

工作忙吧！身體健康吧！這次我接到家裏的來信，聽說你們對我家非常照顧，不但補助了我們家中的生活，並且幫助我祖母找到了職業。我聽到後非常高興，使我感到革命陣營中同志之間的熱情友愛，和人民政府的對軍屬的關懷照顧，是值得我向你們致敬和學習的。

我們在黨的領導和教育下，發揮了高度的愛國熱情，使我獲得更大的鼓勵，今後決心更積極、更勇敢的爲人類和平幸福而奮鬥。

我的祖母因爲年紀大了，對新社會的發展上來說是進步得較慢的，希望區裏諸位同志多幫助她。同時我也向祖母寫信，也要她多和我們政府同志加強聯系，爲新中國的建設事業而共同奮鬥。此致

崇高敬禮

解放軍某部　王光

關於「小額貸款」問題解答

編輯同志：

最近因改組爲小額貸款銀團，很多市民對「小本貸款」改爲「小額貸款」的意義還不太明瞭，紛紛來信詢問，茲綜合答覆如下：

一、什麼是「小額貸款」？和「小本貸款」有什麼不同？

「小額貸款」是給小型工商業在經營中週轉時的一種資金上的借貸，因小型工商業在經營上款額較小，和行莊往來不多，當急需短期週轉時往往找高利貸，妨礙了小工商業的正常發展。爲此本市的公私行莊聯合成立機構，專辦這種貸款，對象就是小型工商業，貸款的額度較小，所以就叫「小額貸款」，與本市去年九月開始舉辦的小本貸款本質上沒有什麼不同，但爲了避免一般人誤認「小本貸款」是給資本過小的幫助資本」，所以明確定名爲「小額貸款」。

二、「小額貸款」的範圍與具體對象是什麼？

小額貸款範圍以本市之各區爲限，扶持的對象是有關城鄉物資交流與國計民生關係較爲重要之小型工商業，按放款簡章規定具體有下列四種：㊀加入同業公會之小型工商業，㊁經工商局登記之小型手工業，㊂加入手工業聯合會之手工業，㊃有改爲座商可能並經工商局同意扶持的小型批發業。上述四種須有經營歷史及固定的正式戶籍。

三、申請小額貸款用途有無規定？

小額貸款的用途必須是用於週轉資金，就是在經營過程中，一時的週轉不靈（例如存有冷貨目前不能出售，或有固定銷路而原料不足等），貸款後可以促進週轉靈活，而非增加資本，更非整個依靠貸款而經營某種行業，如因失業而借款做生意維持生活，或資本不夠借款添置固定設備等都不合小貸用途的規定。

四、小額貸款的最高額度期限和利率怎樣規定？

小額貸款最高額度以五百萬元爲限，具體核定時是根據借戶的週轉情形和信用程度而定，從實際出發，不是每戶都可以借到五百萬元，期限規定是工業最長不超過三個月，商業最長不超過一個月，是根據實際需要而定的，不一定每戶都能按最長期限，利率目前是按日息九角計算，遇有調整臨時通知。

五、小額貸款的申請手續如何？

向代理銀行索取貸款申請書依式填妥，交由代理銀行實地調查後覓具舖保立妥借據即可用款，詳細手續可在附近公私銀行錢莊詢問。

六、什麼行業可以貸款？

原則上是有關城鄉物資交流及有關國計民生的行業均可貸款，現規定的行業表已經印出可到各代理行索閱。

天津市金融業聯合小額貸款銀團

天津店員

第六期

「天津店員」編輯委員會主編
通訊處：天津羅斯福路進步日報社

啟事

本刊下期以店員學習和開展文娛活動為中心。請大家多寫具體的經驗和切實可行的辦法，以便互相學習。希望早些寫好，早些送來；最遲也請在下星期二送來！

短評 迎接「八一」開展優撫運動

店員工會的各基層工會，絕大部份都根據店員工會的優撫工作計劃行動起來了，如：募集慰問金、製作光榮匾、印發購貨優待券等；並主動地幫助烈軍屬解決一部份的生活上的困難問題。我們天津的店員工人以此來迎接「八一」，表示了對於人民解放軍、人民志願軍、人民公安部隊及其家屬的尊敬與熱愛；不少的模範事例都非常令人感動，如：恒裕木行的店員工人不僅自己熱情捐款，還帶動了資方捐助慰問金五百萬元，勞資雙方並決定無代價地拿出人力和木料為烈軍屬義務修建木房。共和藥房的資方還主動提出：願增加練習生一名，以烈軍屬子弟為限。根據目前的初步瞭解，全市店員工人在一斤米運動中，已募集慰問金六千餘萬元，其中以六區為最多，那裏只有會員一千多，而捐款卻已達兩千萬元以上。

我們的優撫工作目前正在開展，每個基層工會在迎接「八一」時，必須將這一工作視為頭等重要的政治任務，將優撫工作做好，更要把它形成一種有領導的群眾性運動，與市民政局優撫科及各區優撫委員會取密切聯系，在「八一」前後進行慰問工作，使大家在思想上明確認識這一運動的重要意義。我們不僅要從生活上照顧貧苦的烈軍屬，更應當從政治上給予每一個烈軍屬的尊敬和光榮，形成一種敬愛人民軍隊及其家屬的社會風尚。這樣就一定能夠更加鼓舞前方的士氣，密切軍民關係，深入抗美援朝運動，鞏固國防，以保障國內的建設。

我們全國人民的獲得解放，經濟建設的恢復與發展以及人民生活的改善是和毛澤東思想所武裝的人民解放軍二十四年來的英勇戰鬥分不開的，是和中國人民志願軍在抗美援朝前線艱苦、英勇的戰鬥分不開的。如果「沒有人民的軍隊，就沒有人民的一切」。我們尊敬和熱愛革命的功臣，民族的優秀兒女，不僅是應當的；而且是自然的。全市性的慰問烈軍屬的活動就要開始了，我們天津市的店員工人要以充分的熱情和準備，配合各兄弟工會及各區市民，進行多種多樣的慰問工作，讓它形成一種具有教育意義的群眾運動。

熱烈響應斤米運動，做好擁軍優撫工作

一九五一年的「八一」是光榮偉大的中國人民解放軍建軍二十四週年紀念日。

當全國人民正在展開轟轟烈烈的抗美援朝運動的今天，我們最可愛的人——中國人民志願軍為了保衛祖國的安全和建設，英勇地站在打擊美帝侵略者的最前線，每一個中國人都認識到我們今天所以能過着幸福快樂的生活，是無數革命戰士的英勇鬥爭和無數革命先烈們的鮮血換來的。因此，當今年紀念「八一」建軍節的時候，展開群眾性的擁軍優屬運動，是具有深刻意義的。

最近，本市店員工會為此特向全市店員發出做好優撫烈軍屬工作的斤米運動號召以後，馬上就獲得了店員同志們普遍而熱烈的響應。

百貨業店員邵金山認為：擁軍優屬運動是抗美援朝的主要任務之一。我們把這個工作做好了，也就是抗美援朝的實際行動之一。我們要愉快、勇敢地負起這個任務來。

五金業工會第十分會華通電器行小組的職工們在本月二十二日開了一個討論會，大家都認識到志願軍在朝鮮作戰，我們在國內才能得到安定的生活。如今店員工會發出了斤米運動的號召，大家都不肯落後。邵伯文同志首先拿出了每月全部工資的百分之五十。他說：「我一個月不吸烟，節省下不必要的消費來完成優撫工作」。其餘的同志們也都拿出每月工資的百分之二十到五十來慰問軍屬。除了認捐二斤小米外，並把所有的煙卷盒子、廢紙都賣了，全部拿了出來。結果共捐到五十五萬八千元，他們並決定製錦旗一面贈給光榮的軍屬。

一區信德隆等廠工會委員會在二十三日晚也召開了全體店員大會，工會陳金山委員傳達了擁軍優屬斤米運動的號召後，會場上掀起了熱烈的空氣，那個小組當場表示捐獻五十斤小米。四十四歲的老店員王國勳說：「我活了這麼大歲數，第一次看見這麼好的軍隊，尤其聽了我們志願軍在朝鮮英勇作戰的事蹟，更使我感動，我決定把我個人節約的一萬一千元拿出來慰勞志願軍的軍屬。」全體店員二十九人到二十四日止已捐小米一百四十五斤；大家捐米的數目還在繼續不斷地增加中。

南市登瀛樓飯莊的店員們，也決定在「八一」建軍節那天，向軍屬送匾和獻光榮旗。匾上題着：「光榮之家」；錦旗上寫着：「為了保衛世界和平而奮鬥，為了爭取人類自由而獻身，是最大的光榮！」全體店員都捐出了自己的零錢，很快的就把匾和旗子做成了。

東發茶莊的職工們表現了無限的愛國熱忱，他們在斤米運動當中，經組織員的宣傳和帶動下一致行動起來，在不足兩小時內就達到了近二百斤小米的數目（平均每人二十斤）；同時更帶動了資方也自動捐出了六十斤小米。而且接受了店員的建議：印出了五千份的烈軍屬購茶優待券。

和平公寓的全體職工以修訂愛國公約來迎接「八一」，特別補充了以下兩條：一、節約零用的一部或全部，作為優撫烈軍屬的費用。二、儘可能幫助烈軍屬和革命軍人以及殘廢軍人旅客得到舒適的休息，並全心全意為他們服務。（如替他們上街買日用物品等，因為我們熟習市況，可以省錢。）

北塘志昌號店員賈長與認為：「我們應當組織優屬工作隊，盡量幫助貧苦老弱的烈軍屬解決生活上的困難問題；經常慰問傷病員；為軍屬給戰士們寫信；經常向烈軍屬進行時事宣傳。此外，軍屬買東西我們要給予折扣優待。」

（賓星綜合邵金山、班永海、梁漢英、趙鳳樓、陶福佳、聶震、蕭賓琳同志的來稿）

吃西瓜

老崔今天上午從工會開會回來，臉上現出了發愁的樣子，對老龔說：「今天開會，主要是為了迎接『八一』的事，工會號召我們把優撫工作做好。我們這個單位實在成問題。沒見上次發動捐獻的時候，大家全抱着一種『應付公事』的態度？頭幾天開展『斤米運動』的時候，費了兩天的時間才算辦完。這次，真不知道應當從哪裏下手！」老龔向他解釋：「上次發動捐獻是因為事先沒有向大家解釋清楚，也是第一次搞這類的工作，誰都沒有經驗。這次，我們就應當利用一切可以利用的機會，向大家宣傳解釋，只要大家認識清楚了，以後就好辦了。」

下午，經理買了幾個西瓜請客，大家分着吃起來了，老崔一邊吃，一邊想，要了解大家的意見，就說：「是誰讓我們能夠在這裏安安穩穩地吃西瓜呢？」小王沒等老崔說第二句就答上話了：「除了共產黨毛主席，還能有誰！」他接着說：「大家一塊吃吧！」小王這麼一說，老崔也就沒法再說下去了。

晚上是照例的業務研討會。老崔就借這機會向大家傳達了今天工會開會的內容。老崔傳達完了，他就宣傳開了。他引用了毛主席所指示的：「在中國，沒有無產階級的地位，就沒有共產黨的地位，就沒有人民的地位，就沒有革命的勝利。」而人民解放軍就正是我們武裝鬥爭的主力。他還告訴我們，朱總司令也說過：「我們中國人民能夠得到今天的解放，基本上就是靠了我們的人民解放軍。」另外，他又舉出了一些實際例子來說明我們今天的幸福，都是和共產黨領導的人民解放軍分不開的。他說：「我們應該把『八一』看成是自己的節日；應當響應上級的號召，做好優撫工作！」他還特別指出：「今天的西瓜是真好吃；可是，如果不是中國人民志願軍英勇地在朝鮮前線打了勝仗，我們那能安穩地坐在這裏吃西瓜呢！所以，對於他們的家屬也要進行慰問。」

經過老崔這麼一說，大家都覺得比從前明白得多了；於是，當場決定做錦旗一面，請店裏替我們轉送給光榮的軍屬，以表示我們的一點敬意。（華自百貨店趙序明）

絕不能鬆懈

朝鮮戰爭爆發以來，美國侵略軍在中朝人民戰士的沉重打擊下，陷入了不可自拔的泥淖中，美帝國主義迫不得已接受了馬立克的停戰談判的建議，和朝鮮人民軍與中國人民志願軍舉行停戰談判。

停戰談判的消息，在報紙上發表以後，在我們一些同志中間就產生了一種過於樂觀的和平幻想思想，以為「朝鮮問題已經和平解決了，抗美援朝的工作也可以鬆一口氣了，捐獻運動也不用搞了」；但是，停戰談判能不能勝利地成功，還要看看我們的行動吧：

（一）美國方面在談判進行中，藉詞拖延會談，製造問題，故意拖延談判的進行。

（二）在談判進行的同時，美國飛機濫炸平壤和其他和平城鎮與村莊。

（三）在進行談判的同時，美軍在朝鮮前線發動「進攻」。

（四）在進行談判的同時，美國飛機不斷地侵入我國領空。

（五）美國方面拒絕將外國軍隊撤出朝鮮。

所有這些，都清楚地告訴我們，問題不在我們的誠意，而是看美國有沒有和平的誠意，如果美國有和平的誠意，那麼停戰談判是可能成功的。因此，我們對停戰談判不能抱有任何幻想，停戰談判只是和平解決朝鮮問題的第一步，我們必須以更大的力量來加緊抗美援朝工作，以更大的壓力，迫使美帝不得不結束侵略朝鮮的血腥戰爭。就是朝鮮問題解決了，我們還是不能鬆懈的。因為世界上只要有帝國主義存在，和平就沒有保障，戰爭的威脅也就存在着。七月三日人民日報社論已經給我們指出：「在朝鮮停戰以後，我們必須建設強大的國防力量，才能保衛世界和平和中國的安全。」我們應該把抗美援朝工作更深入一步地展開，使愛國增產捐獻運動經常化，並做好優撫工作。抗美援朝的工作絕對不能鬆懈！（友中鞋店方玉俊）

光榮榜——記老魏的轉變

隆和商行 蘇琪鑄

老魏是我們行裏的老廚師，出身於一個貧農的家庭，從小就失掉了父母，幼年時曾在教會辦的義務小學讀過書。因為家境艱苦，做過長期的小工。在舊社會裏受盡了各種折磨和侮辱，他在生活困難的時候求親告友，不知遭受了人家多少白眼。悠長而艱苦的歲月，讓老魏變得日益頹喪和消極。

一九四五年八月十五日抗戰勝利，日寇投降了，老魏的精神突然為之一振，也和許多人一樣認為「這一下子可就好了，盼望到中國光復，生活可以好轉了。」那知「括民黨」來到之後，到處劫收，在各倉庫前門貼封條，後門盜運物資；日寇統治時期的特務惡霸，搖身一變也為劫收大員，繼續騎在勞苦人民的頭上作威作福。老魏又開始傷心了，失望了。當時他曾非常氣憤地說過：「可恨的『括民黨』，遲早會被八路軍給打跑了！」當時，他並不認識共產黨，只是聽人家講過：共產黨和八路軍是代表窮苦人民利益的。

從此，人民解放的紅旗到了天津，老魏也和天津市的人民一樣的看見了光明的前途。他看見解放軍入城時對待老百姓那麼和藹可親，他認為：「我活了四十多歲，從來沒有見過這樣紀律嚴明的軍隊」。此後，老魏逢人就宣傳，稱讚解放軍的好處。

解放兩年以來的老魏，經過了學習，提高了階級覺悟；他知道了過去受窮的原因，不是甚麼「命中註定」，而是受帝國主義、封建主義和官僚資本主義的侵略和壓迫所造成。今天窮人翻了身，人民自己當了家，再也不會受壓迫了。最近通過了抗美援朝的學習，他更認識到美帝國主義窮兇極惡的侵略陰謀。他在號中不斷地鼓勵了一位店員同志們參加學習，還幫助店員同志參加第一批的軍事幹部學校。

當他聽到中國人民志願軍在朝鮮英勇殺敵的事蹟後，他就說：「人家沒有家庭嗎？人家沒有父母妻子嗎？他們捨了家庭到朝鮮去殺敵，正是為了我們的安全。我們在後方一定要努力增加生產，積極支援他們……」種種進步的事實教育着老魏，也激發着他的愛國熱情。抗美援朝總會發出捐獻號召後，老魏第一個跑到工會把腰中所有的兩萬五千元捐了出來。同時，他還向工會主任保證：「從今以後把所賺的零錢完全捐獻出來，並且還要向資方和店員同志們進行宣傳，動員他們都來踴躍捐獻。」

有一天，我們櫃上為香港方面的老闆送行，喝了許多啤酒，事後，他們把賣掉空瓶和箱子的所得分給工友們作為零錢；而老魏就立刻把分得的這一個錢全部捐獻了。老魏的這一個行動感動了很多人，工人宮福興因為平時受老魏宣傳的影響，也堅決表示將自己的這一份全部捐獻，同時他還保證今後一定把所賺的零錢也全部捐獻出來。資方也被他帶動了，如監理蔡竹波表示：「一定要向老魏同志學習！」並且決定每月捐出三天的薪水，捐獻六個月。

最近，行裏每人發給制服一套，折洋二十萬元。老魏就和老宮商議：「我們可以做一身半的，省掉一半費用，拿來捐獻」。他們這些模範行動，在工會全體會員代表大會上受到表揚。工會為了向這兩位模範賀喜，曾於本月九日組成賀喜隊，出動鼓號隊，腰鼓隊，在樂聲齊奏之下，給他們貼上了光榮榜，戴上了光榮花。老魏興奮得幾乎掉下淚來。在他的致謝詞裏說：「我僅僅做出這一點事情，就受到表揚，我真感覺慚愧，在舊社會我們那有這樣的光榮!?」最後，他表示：「我仍要繼續捐獻，在不妨礙身體健康的原則下，我一定要盡我最大的努力來完成捐獻的偉大任務！」

優待軍人軍屬洗澡 華清池半價三天

華清池全體職工為了迎接「八一」建軍節，好好作好優撫工作，以實際行動來慰問烈軍屬，利用業餘時間，向大家解釋前方戰士在艱難困苦下，血與汗地消滅敵人，不怕流血，為了我們大家的幸福和快樂，我們就應當把業務搞好，努力學習；響應政府的一切號召；更重要的就是要作好優撫工作，使軍屬們能夠更多地鼓勵自己的子女消滅敵人。大家經過解釋，都明白了這樣的道理，都紛紛表示要響應工會的號召，做好慰問烈軍屬的工作，情緒非常熱烈。鍋爐工人張[illegible]說：「沒有共產黨，誰能解放咱[illegible]」……[illegible]

……小組和池子部的修腳部的張樹桐小組，都響應了這一號召，當時，每個人都熱情地說：「我們響應工會的號召！」一個小組的兩個小組，全池工李吉逢說：「……是我寫五萬」；接着三萬、四萬、五萬、二萬……也在很短的時間內完成了任務。……

此外，行政方面也決定了優待軍人及烈軍屬，從「八一」建軍節起享受半價洗澡三天。（章玉山）

國公營商店的優撫計劃

李光舉

自本月十八日，店員工會對優撫工作作了進一步的佈置以後，國營商店單位，為了實現與深入工作；不但及時成立了國公營商店單位優撫工作委員會，並訂出了基層工會優撫工作計劃；同時並召開了工會主席會議，討論並通過了二十日會議的計劃內容，如下：

一、通過斤米運動，進一步提高職工對中國人民解放軍與中國人民志願軍的認識；瞭解他們的家庭生活情況。

二、組織烈軍屬座談會，了解他們的困難與要求。

三、深入區內各個角落，進行慰問，並發動職工給烈軍屬寫慰問信。

四、幫助貧困烈軍屬整頓家務：㊀補助資本，使他們進行小本經營，改善生活；㊁在現有條件下，給有勞動力的烈軍屬介紹職業；㊂有計劃地介紹烈軍屬的青年子弟入學，幫助他們解決就學問題；㊃除補助日用品、食糧、衣服外，並補助房屋修繕費。

五、在精神上安撫烈軍屬，各基層單位製光榮牌或光榮匾一面，送給烈軍屬；由各公司單位聯合演出戲劇曲藝，在本月三十日以前招待烈軍屬。

國營商店，並經市店員工會優撫委員會同意，認為一區烈軍屬戶數最多，確定國公營商店負責該區的優撫工作。

我們優待軍屬購茶

正興德茶莊 吳國棟

在舊社會裏，店員是處在被壓迫地位的，每天要把全部的生活時間埋在工作裏，沒有學習的時間，也沒有自己的組織。解放後情形就完全不同了，我們已經有了自己的工會組織。在政府的正確政策的指導下，勞資關係也有了很好的改善。在「勞資兩利」的原則下，使我們的經營很快的繁榮起來。

我們正興德茶莊的全體職工，在愛國主義的旗幟下，開展了生產競賽。資方看到了我們競賽的成績，在思想上有了很大的轉變，為了照顧職工的健康，加強了勞保福利工作。最近店裏和本市民眾醫院建立了關係，不久即將展開全店職工的健康檢查。所以我認為解放後店員工人不僅在地位上提高了，而且在生活上也有了保障。我們能夠有今天的幸福，主要的應該感謝共產黨和毛主席所領導的人民解放軍。正如毛主席所說：「沒有人民的軍隊，就沒有人民的一切。」今天，我們「最可愛的人」——志願軍的戰士們，為了保衛祖國的安全，和世界上最兇惡的敵人美帝國主義在朝鮮前線進行着堅決的鬥爭。

正當「八一」建軍節即將到來的時候，我們全店的職工同志為了鞏固革命戰士及先烈們所創造的勝利果實和支援在朝鮮前線浴血殺敵的志願軍同志，我們決定把生產競賽經常化，團結資方搞好業務，積極響應抗美援朝總會的一切號召，做好增產捐獻運動，認真執行愛國公約，並且要做好優撫工作。

目前，我們總店店方面的工會發起慰問軍屬的一斤米運動，總店店員高秉才同志首先以捐獻五十斤米的行動響應了這個號召；全店職工也都熱烈地投入了這一運動。資方並接受了店員們的建議，準備在「八一」節前印發大批「慰問軍屬購茶優待券」，送交民政局分發全市烈軍屬。

關於澡塘、飯館、旅店等行業小費問題的討論

中國店員工會天津市委員會

編者按：近來有些讀者寄信到店員工會，詢問有關小費問題，工會方面深深感到小費是一個大問題，它直接牽涉到工資制度。店員工會市委員會，在這方面已做了一個初步的調查研究。茲將該會關於小費問題的調查材料和意見發表在下面：

（一）小費（酒資）的由來和演進的大概過程：

小費（酒資）的由來已經是很久了，但起始於何年何地，現在還弄不清楚。我們曾訪問過幾個老工人，據他們說：「最初不是一種工資形式，而是在很久以前，舊社會裏有一部份有錢有勢的人，特別是所謂的少爺公子們，他們進了飯館、酒館、茶社、澡塘以及娛樂場所和不正當的地方，表示自己是有錢的所謂闊大爺，要求格外的招待他們，應酬好了，最後賞幾個錢，招待不如意時，不打就罵，最後，有些不正當的人以小費作為調戲女工友的一種手段。」在日寇和國民黨統治時期，這種惡習最為嚴重。據說近幾十年來，這種習慣無形中演成了一種社會制度，因之小費的收入普遍增加。但這並非說明工人生活因此得到改善；相反的隨着這種壞習慣，也給工人帶來了極大的痛苦。原因是：第一資方見工人所收小費日漸增多，乃通過各種方式，逐漸以小費代替了正式工資，中華茶園最早便是這種情形。繼後，有的資方僱用工人，根本就不計算工資這筆挑費，讓工人向顧客要小費維持生活，澡塘業普遍的存在這種現象。第二，有的資方不但不發給工資，而且從小費中提走一部份，形成過分的剝削現象。第三，有的行業裏部份的資方，無形中否認勞方的地位，否認他們是自己僱用的工人；並說：「你們（指工人）是借地生財應給我地方錢」（這種錯誤的說法現在糾正了）。電影戲曲業在過去這種現象比較嚴重，解放後有的工人這樣反映：「在舊社會裏，資方不給工資，讓我們向客人要小費，遇上好人多給一些，遇上壞人不是打就是罵，不拿我們當人看。」

日寇統治時期，飯館業又添了一個新名詞：「小費加一」，這對客人來說，無異是一種額外的負擔；其中，有的在表面上是以不加一來招徠顧客的，而實際上是「暗加一」。總之，這筆錢都要出在客人身上。解放後這種情況稍有改善，但問題仍然是嚴重的存在着的。

（二）目前五個行業工資的大致情形：

澡塘、影戲業，除各別家的職工有工資外，絕大部份是根本就沒有工資；飯館業職工的工資，有的每月十斤，十五斤，多者三十斤至五十斤，有的根本沒有工資（不收小費的飯館例外），另外，理髮、旅館、飯店，工資也不太多，並且情形極為複雜。總之，以上幾個行業職工的主要生活來源，都是依靠小費的。

（三）小費不合理的具體表現和影響：

1有固定僱主的工人，工人出賣勞動，就應該由資方付予一定工資的報酬，以維持生活，讓工人向顧客要小費，是對工人不負責的表現。這種小費的工資形式，是由舊社會遺留和污辱工人的一種不合理的工資形式。

2小費（酒資），除上述不合理的現象外，又是過分剝削工人及迫使工人失去生活保障的一種工資制度。原因是多給或少給，完全由顧客自己來決定的；在某行業或某一單位，如遇特殊情況，工人的生活馬上就要成問題。

3如不改變這種習慣，對今後業務發展上是有很大障礙的。我們收到很多來信都這樣說：「小費，在今天社會裏，實是成了顧客的一種精神負擔」；還有人這樣說：「有價的東西好買，無標準的小費難辦，給的少了馬上就要受到白眼看待，這還是便宜，最讓人難過的是當面諷刺你：『先生，謝你留着這幾個錢過擺渡吧！』的話，這種習慣如不改正，今後要成為業務發展上的一個最大的障礙」。另外，這種制度也容易減少工人對櫃上全面的關心，原因是付給工資的不是僱主而是顧客。

4小費工資制度，大多是誰讓了誰要（現在的集中分了），由於經濟上的利害關係，而影響到工人的團結和互助，例如澡塘業有的工會幹部或工人出來開會，回去就有人不分給他小費，這樣就造成工作上的各種困難。

（四）改革中的主要困難：

1小費這種工資形式，在工人中有着長久的歷史習慣；同時就目前小費收入的情況來說：一般還不算太低，如某澡塘的工人，每月每人平均在三百斤左右，因之使很多工人對這種不合理現象認識還不深刻，改善這種制度的要求還不夠迫切，這是目前解決此項問題的最大困難。

2全面改善這個制度，不但困難，複雜，而且牽連到的問題很多，行業也多，同時在同一業中，小費的分配情形也不一致，特別是涉及到顧客經濟負擔問題，如××澡塘，每日實進澡價三百萬元，可是工人們共得小費約計二百萬元還多，如改為固定工資，澡價馬上就要提高百分之七十，這樣恐怕顧客一時難於接受，其他行業也是這種情形。

（五）幾點意見：

1對勞資雙方，加強宣傳教育工作，使其認識小費工資制度，不適合新社會業務發展上的要求，相反的變成了障礙，如不改善，長此下去，勢必影響業務的發展及勞資雙方的利益，促使他們本身有了改善的要求和思想準備，這是改革中的一個基本條件。

2計劃今冬明春，進行系統的調查研究工作，找出存在的問題，然後通過工商聯和同業公會共同協商，並擬定解決此問題的初步方案和具體的辦法。

3希望各界大力協助並參加討論，提出批評或更多的寶貴意見，作為今後解決這一問題的方向。

小俱樂部

上期答案

一、想想看

上期的「想想看」一共有四個問題，每題都可以有不止一個的答案；也就是說應該根據自己的認識來作答，不必機械地求得一致的答案。茲分別就上次的四個問題各舉一例試答如下，以供大家參考：㊀問：甚麼人最愉快？答：翻身的人民最愉快。㊁問：甚麼人最憂愁？答：反動派最憂愁。㊂問：甚麼人最可愛？答：中國人民志願軍。㊃問：甚麼人最可恨？答：反革命份子。

二、謎語 ㊀「十二把鐮刀」；㊁「和平鴿」。

附註：因來稿少，「小俱樂部」暫停一期。

中國人民銀行天津分行招考工作人員
報名資格：1高中畢業或具有同等學力之青年學生 2初中畢業青年學生 3初中程度曾學過會計者 4有銀行錢莊經驗者 5土木、建築、專門人才 其他詳見本月廿一日至廿五日天津日報、進步日報。

北洋大學標做傢具啟事
標做傢具十四種 在本市持有營業執照之木器廠商為限 七月二十六日二十七日上午九至十二時下午三至六時到庶務組領標 三十日開標

眾成初級財經學校招男女生
(1)年級：初中一二三 高中一 (2)學費：五十折實單位 (3)考期：八月三日 (4)校址：一區吉林路十二號（簡章備索）

光明會計學校 貿易會計 成本會計 會計 簿記 班招生 詳章備索 六區九龍路一號第四公共汽車站

法漢小學招男女生
年級：一年級新生各年級編級生 報名：即日起 考期：八月五日 校址：西開教堂前

悔過道歉聲明
[illegible]

廬山中學招生
年級：初一新生 初二三插班生（男女兼收） 考期：七月三十一日 報名：即日起至三十日 校址：三區河北金鋼橋西李公祠

新華戲院 楊寶森領導寶華社 特約著名琴師楊寶忠操琴 名鼓師杭子和司鼓
王玉敏 王泉奎 任志秋 祁榮山 哈寶山 孫寶祿 馬富森 楊寶增 劉硯亭 謝虹雯 郭慶永 馮玉增 黃玉華 王玉振
今天（星期五）夜場：望兒樓·艷陽樓 全部伍子胥
明天（星期六）夜場：擊鼓罵曹 行路訓子 拾玉鐲 法門寺 狀元印 大代審 楊寶森 雙演連

中國大戲院（現售已票） 中國戲曲研究院京劇實驗工作團 第二團演出
今日早場：挑滑車 玉堂春 楊家將 今日後場：南陽關 過五關 穆柯寨 天門陣 楊子 轅門斬子 天王 春秋戰國 名歷史劇（兵符記）
票價：二千元起最高九千元

共和 唐 東嘯 近期參加登台
升平戲院 正風劇社 六羊新君 新 劈山救母
天華景 今天早晚服裝佈景 同林鳥
天桂 前進劇社 王 花
華北 上仙 大光明 華安 青年會 開明 國光 天津 平安 和平 不靈 神鬼 血海仇 婦曲 夫行
北洋 光明 亞洲 莫斯科 美琪 河北 今天六院聯映 翠崗紅旗
中國 露天劇場 白 小
天昇 李 貧女 紅娘
大觀園 筱玉芳 玉堂春
小梨園 張 王 玉
新中央 分玉鏡
上平安 宋德珠 領導 穎光劇社演出
大眾 復興劇社 下 蘆 娟娟
廉售 瀝青 鋸 利 黃
過戶聲明 置產聲明 置產聲明 歇業 藥片機

歡迎各廠商刊登本報 表盤廠 洽接九四九〇二局二話電撥請

天津市立普通中學統一招生委員會通告

本屆招考初高中男女新生，所有試卷業已評閱完畢，筆試結果，錄取高中男生四五六名，高中女生二六九名，初中男生一五九二名，初中女生一五七四名。經統一分配各校，公佈如後。錄取各生應按照下列注意事項，親自携帶准考證，到校參加口試和體格檢查。逾期不參加，或參加而不合格者，由備取生遞補。備取生在八月十日前由各校逕行分別通知，不另發榜。

注意事項

一、口試及體格檢查日期　七月二十八日上午八時開始（六中四中二十九日上午八時開始）

二、口試及體格檢查地點

1分配市四中學生　在女一中舉行

2分配市七中學生　在女二中舉行

3分配其他各校學生　分別在各校舉行

三、口試及體格檢查榜示日期地點　七月三十一日上午十時分別在各校出榜

四、錄取學生姓名如有錯誤或姓名雷同，應以分配各校的榜底爲準，可携帶准考證逕向各校詢問。

五、錄取各生不得請求變更學校。

市立一中

高中男生（錄取二九六名）

[illegible]

以上三十九名在三中報考

以上三名在二中報考

初中男生（錄取五五〇名）

[illegible]

市立二中

高中男生（錄取五〇名）

[illegible]

初中男生（錄取二〇〇名）

[illegible]

高中女生（錄取四四名）

[illegible]

初中女生（錄取二〇〇名）

[illegible]

以上八十九名在市二中報考

市立三中

高中男生（錄取一一〇名）

[illegible]

初中男生（錄取二〇一名）

[illegible]

市立四中

初中男生（錄取二五一名）

[illegible]

初中女生（錄取二五〇名）

[illegible]

以上八名在女三中報考

市立五中

初中男生（錄取九〇名）

[illegible]

初中女生（錄取九一名）

[illegible]

市立六中

初中男生（錄取一五〇名）

[illegible]

初中女生（錄取五〇名）

[illegible]

市立七中

初中男生（錄取一五〇名）

[illegible]

初中女生（錄取一五〇名）

[illegible]

市立女一中

高中女生（錄取八八名）

[illegible]

初中女生（錄取二〇〇名）

[illegible]

市立女二中

高中女生（錄取九八名）

[illegible]

初中女生（錄取一五一名）

[illegible]

市立女三中

初中女生（錄取一三一名）

[illegible]

市立女四中

高中女生（錄取三九名）

[illegible]

初中女生（錄取二五一名）

[illegible]